Start of Folker Hachtmann Collection.

AR 11853

Sys #: 000401169

LEO BAECK INSTITUTE
Center for Jewish History
15 West 16th Street
New York, NY 10011

Phone: (212) 744-6400
Fax: (212) 988-1305
Email: lbaeck@lbi.cjh.org
URL: http://www.lbi.org

AR 11853 1/1 Folker Hachtmann Collection 2006-2010 Archives

J D C [redacted]

Kurt Gorney
[redacted]

ATTENTION: Carol G. Jacobi

21st February 2008

Dear Ms Jacobi,

Thank You, Thank You, Thank you for your letter of the 14th inst. I feel like wanting to write this whole page only with the words THANK YOU.

Please do convey my THANK YOU sentiments to all your Council Members, I canot express myself enough on it.

The persons for you to contact are Pfarrer Hachtmann and Rabbi W. Wolff. Their address details I have put on a separate sheet, attached to this letter. But just let me fill you in with some details about these two gentlemen.

When Pfarrer Hachtmann some years ago started his activities with the Jewish population in Guestrow, he could do that only after the collapse of the communist state East Germany. From the end of the war till then, that part of Germany was just a fascist State, not much different from the Nazi era.

So Hachtmann saw the necessity that a proper Jewish organisation was to be formed, as you can see from the address, and he is the acting chairman, being thoroughly involved in the running of this organisation to this very day. He does so from his private address, as you find same on the sheet. Hachtmann canot speak English, so someone always has to translate for him.

Rabbi Wolff, he originates from Berlin, like myself. His parents managed to come to England before the war, he was still a boy then and went here to school and university. In his early professional years he was an international journalist. At one stage in his life he decided to study rabbinics and did so at the Leo Beck College in London and became a reform rabbi. After several posts in this country he was offered to come to Germany and become a Landesrabbiner, i.e. the Rabbi of a very large province where he has to be the roving Rabbi, looking after many congrgations in his Diocese. So his area is Mecklenburg, a very large province in northern Germany.

He and Hachtmann are working extremely well together, In October last year he was decorated by the German President with the Bundesverdienstkreuz, which nowadays is Germany's highest decoration. He received this for his work with the Jewish community and all his interfaith work, in which he is most prominent.

Also with this letter I am enclosing the program of the 2007 activities of Guestrow's congegration. Also I send you the

cont'd

program of a very special event that took place in August 2006 on the actual place where Guestrow's Synagogue once stood. This was attended by representatives of the provincial as well as Bundesgovernment. Both Hachtmann and Woolff will enlighten you more about it. I had to make a speech there, on that occasion.

And lastly, to show why I am involved in all this, I am enclosing a letter from Hachtmann, dated July 2006. My grandfather on my mother's side was the CHASSAN (Kantor) at that Synagogue from 1901 till 1924 when he retired. His name was Abraham Moses BUCKI Prior to 1901 he was in the same capacity for many years in a town called WAREN, not very far away from Guestrow. Both he and his wife died in 1928 and I am the last surviving grandchild and I am now 89.

Another important point I would like to mention and I had put that also in those papers which I sent to America in 2006/7.

There is no question at any time that the Synagogue in Guestrow should ever be rebuilt. That would be absolutely futile. As things are nowadays, it is a matter of conjection of how many young people will ever settle, I mean jewish young people in Guestrow. Money needs to be spent to keep the present congregation alive, but not to be wasted on a new building which will only become a white elephant. As you will hear from both, Hachtmann and Woolff, the original School building has survived and been refurbished, and that is where nowadays all religious and cultural activities take place. And that is the reason for the approach to your organisation.

I am sure that both Rabbi Woolff and Pfarrer Hachtmann will be constructive partners with you in this project.

Again, in the same spirit as I have started this letter, I want to finnish same with my utmost thanks, again and again.

Yours sincerely,

Kurt Gorney

Post Office Ltd.
Your Receipt

Hale barns
15 The Square
Hale Barns

Altrincham
Cheshire
WA15 8ST

Date and Time: 27/02/2008 11:16
Session Prefix: 23652259
Dest: United States
Quantity: 1
Weight: 0.050 kg

1st Int Airmail Letter £1.50
Receipt £0.00
Signed For Interna £3.50

Total Cost of Services £5.00

Posted after Last Collection? No
Conditions Accepted? Yes

Barcode: RJ078842008GB

DESTINATION ADDRESS
Building Name or Number Postcode
65505 LA90040
Address Validated? N

IT IS IMPORTANT THAT YOU RETAIN THIS RECEIPT AS IT IS YOUR PROOF OF POSTING

PLEASE REFER TO SEPARATE TERMS AND CONDITIONS

Standard Compensation. For lost or damaged items, compensation up to 50 times the price of a basic weight 1st Class stamp will only be paid with this receipt. To claim, call 08457 740 740 or pick up a form at a Post Office branch.

This is not a VAT receipt
Thank You

JDC American Jewish Joint Distribution Committee

Los Angeles

For over 90 years, where there is danger, hunger, despair and yearning... JDC delivers hope.

FOUNDERS
Aron Abecassis
Claude E. Arnall
Newton D. Becker
Elaine Berke
The Chais Family Foundation
The Rosalinde and Arthur Gilbert Foundation
Richard Gunther
Nathan Sandler
The Samuel M. and Helene K. Soref Foundation

EXECUTIVE DIRECTOR
Carol G. Jacobi

February 14, 2008

Mr. Kurt Gorney
[redacted]

Dear Mr. Gorney:

The Righteous Persons Foundation has told us of your efforts to help the Guestrow community pay homage to Herr Pfarrer Hachtmann and the work he has done to preserve the town's Jewish past. As you have requested, we would like to help you with an annual donation of $500. However, before we can proceed, we need more information. Who can we contact to get further details? Could you send us the person's name, address, email and phone number in Guestrow, so that we can be in direct contact with whoever is in charge of maintaining the museum and Jewish educational activities?

We are very touched by your interest and passion to do something for this wonderful Lutheran minister and his community and look forward to helping you.

Sincerely,

Carol G. Jacobi

cc: Scott Minkow
cc: Herbert Block

[illegible] • Los Angeles, CA 90048 • phone: 323.761.8186 • fax: 323.761.8123 • www.jdc.org

THE JEWISH FEDERATION

310 454 7413

An Herrn Pfarrer

[redacted]

6th July 2009

Sehr geehrter Herr Pfarrer,

Noch immer beindruckt von den Feierlichkeiten in Guestrow im August 06, koennen Sie sich vorstellen wie ausserst Leid es mir tut, diesesmal nicht anwesend zu sein in Guestrow.

Aber die Gesundheitsverhaeltnisse meiner Frau und die dzu unvorhergesehenen von mir, machen meine Anwesenheit unmoeglich.

Ich bitte Sie in meinem Nahmen an den Herrn Buergermeister und seinem gesamten STADTRAAT meinen aufrichtigsten Dank und vollste Bewunderung auszusprechen fuer die Feierlichkeiten am Juy 27.

WIR LEBEN NOCH IMMER IN SEHR UNRUHIGEN ZEITEN, UND ES KANN NICHT GENUEGEND LOB UND ANERKENNUNG ZUM AUSDRUCK GEBRACHT WERDEN, FUER DIE GEISTIGE EINSTELLUNG DES HERRN BUERGERMEISTER'S UND SEINEN GESAMTEN MITARBEITER.

IN DER HOFFNUNG, DASS DIESE IDEOLOGISCHE EINSTELLUNG WEITERHIN VON ERFOLG IST,

Verbleibe ich,

in Dehmuetiger Anerkennung,

Kurt Gorney

LANDESVERBAND
DER JÜDISCHEN GEMEINDEN IN
MECKLENBURG-VORPOMMERN

SCHLACHTERSTR.. 7
19055 SCHWERIN

TEL 0385 550 73 45
FAX 0385 581 46 41

LANDESRABBINER:
RABBINER WILLIAM WOLFF

31.05.2010

Dear Mr. Gorney,

Enclosed the forms to support the Obermayr award to Pastor Hachtmann. I am so glad and so grateful to you for initiating this action.

If there is anything else I could do in this regard, please do tell me and I shall respond instantly.

I do hope you are well. For myself, I can only give you the answer which our Rabbi in Berlin some 80 years ago used to give when asked „Wie geht es Ihnen, Herr Rabbiner." His invariable reply: „Besser als man es verdient." And so it is with me.

All kind wishes,

Yours ever,

William Wolff

NOMINEES FOR THE
OBERMAYER GERMAN JEWISH HISTORY AWARD 2010

*Nominee(s): PASTOR FOLKER HACHTMANN
*Address: GRÜNER WINKEL 5, 18273 GÜSTROW. GERMANY

*Phone: 00 49 3843 686009 (686009)
Fax: NONE
Email: NONE

*Nominator(s): RABBI WILLIAM WOLFF, LANDESRABBINER / MECKLENBURG-VORPOMMERN
*Address: bei Jüdische Gemeinde,
Landesrabbiner Hildesheimstrasse 7
19055 SCHWERIN.
*Phone: 00 49 385 532 7345
Fax: 00 49 385 593 60 989
~~Email:~~

*Required.

SUMMARY OF NOMINEE'S ACTIVITIES:

Occupation? PASTOR [VICAR] OF GÜSTROW FOR 12 YEARS. PREVIOUSLY OVER 40 YEARS IN LÜSSOW, WITTENBURG, KÜHLUNGSBORN

Activities and/or projects: RESEARCH & PUBLICATIONS ON THE JEWISH LIFE IN NORTH EAST GERMANY BEFORE ITS DESTRUCTION BY THE NAZI FOUNDED THE FREUNDESKREIS EHEMALIGES JÜDISCHES GEHEIMNISSE GÜSTROW. EV.

Publications with (references): A SERIES OF NEWSPAPER ARTICLES ON JEWISH THEMES.

References to articles about the nominee: NEWSPAPER ARTICLES ABOUT HIM IN THE LOCAL PRESS OVER A PERIOD OF YEARS

Additional personal references: PASTOR HACHTMANN IS ALWAYS OPEN TO DISCUSSIONS OF JEWISH THEMES AND HAS GIVEN UNWAVERING SUPPORT TO THE NEW JEWISH COMMUNITIES ESTABLISHED IN THIS AREA SINCE 1990.

YOUR REMARKS (please refer to the Call for Nominations for more information; maximum 1,000 words):

PASTOR HACHTMANN WAS HONOURED BY THE MUNICIPALITY OF GÜSTROW FOR HIS GROUND BREAKING WORK IN REVIVING THE LONG FORGOTTEN HISTORY OF JEWS IN NORTH EAST GERMANY AND THEIR CONTRIBUTION TO THE AREAS ECONOMIC & POLITICAL HISTORY. IN PARTICULAR HE HAS SOUGHT TO ENABLE REFUGEES FROM NAZI GERMANY AND HOLOCAUST SURVIVORS TO RECONNECT TO THEIR GERMAN JEWISH ROOTS. THE JEWISH PAST OF THE AREA HAS NOT ALWAYS BEEN THE MOST POPULAR TOPIC LOCALLY BUT PASTOR HACHTMANN HAS TRANSFORMED PUBLIC OPINION ON THE SUBJECT.

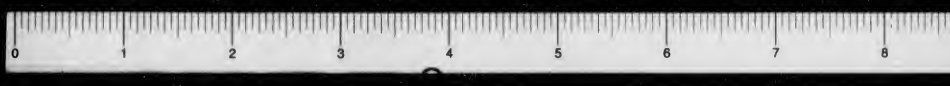

REPORT BY SUSI GORNEY OF SPECIAL EVENT

ON 18th AUGUST 2006 IN GUESTROW - MECKLENBURG.

==========

I would like to share an account of the following unique event which occurred this summer on the 18th August in Gustrow, Germany, and so acknowledge its contemporary non-Jewish citizens' interest in their Jewish heritage.

In June, 'The Times' published an article written by Rabbi Wolff, Landesrabbiner of Mecklenburg-Vorpommern about his work bringing together the present Jewish community living in this region which had formerly been under the Eastern German block. My 87 year old father responded, as Rabbi Wolff had mentioned Gustrow, a town my father had annually visited when a child growing up in Berlin as his grandfather had been the cantor in the synagogue for about thirty years. This resulted with an invitation that my parents, brother, sister-in-law and myself accepted in order to attend a very special ceremony.

Led by an inspiring Lutheran minister, Pastor Hachtmann, the non Jewish community in this area has created a Judishes Gemeindehaus which, during recent years, has met monthly to be engaged in Jewish interests. These have ranged from visits to the Jewish museum in Berlin, listening to Yiddish music, watching relevant films to discussions about National Socialism and 'Where was Jesus?'. They have also researched the history of Jews in Gustrow which began around 1300 and at its height only ever reached about 200 residents. A local builder interested in old buildings, has spent the last three years renovating the home where my great grand parents had lived, most of which he self financed. Together with the interest group, he has turned the ground and first floors into a Jewish museum. The exhibition records the life of the synagogue, lists Jewish individuals by name and tracks their movements before and after the war as well as recording the Nazi's destructive activities in their town. Booklets containing all this information have been written for visitors to take home. These rooms originally had been used for the cheder and continue to maintain a distinctive educational role.

Next to this building a plot of land still lies bare as the Synagogue had been burnt down on Kristel Nacht. The ceremony that we attended was the unveiling of the public footpath in front of this plot as the paving stones have been redesigned to acknowledge 'Synagogue Gustrow' the date it was built, 28/8/1829 and the date it was burnt down, 9/11/1938. Pastor Hachtmann had organised the event with great dignity. Music was played by an ..... and there were a number of speeches including those by the local Burgermaster, a representative from the German Board of Deputies and my father who was able to donate a framed photograph of his grandparents, showing his grandfather in his full religious attire, to the museum. The following day, the local press 'Gustrower Anzeiger' printed an informative article and the local news on N3 channel broadcast a bulletin.

During these contradictory times one can adopt a cynical view. In an area which is seeing the largest unemployment rate in Germany it could be argued that, ironically, Gustrow in its attempt to raise its profile on the tourist map is looking to its Jewish history to help

attract visitors. It can also be argued that a Jewish presence at such a ceremony adds a stamp of approval for those who are willing to acknowledge their darker past. While there is an element of truth in this, I would like to contribute a more positive note. As a religious professional, Pastor Hachtmann has also experienced his own ideological difficulties as his movements were constantly monitored under the DDR police who wrote a 900 page dossier on him. My parents, now in their eighties had certainly never expected to return for such an occasion. Yet, the event was about people willing to make 'that' effort with Pastor Hachtmann inspiring his local community and my father writing his letter. Over the weekend both men developed a deep respect for one another and as an onlooker, I was able to witness one of those poignant moments in time.

Less than a month later, under the guidance of Rabbi Wolff, three rabbis have been ordained in Dresden bringing together an eclectic Jewish community that lives in Germany today. While the old school of German Jewry can never be replaced it might be our responsibility, however hard, not to turn our backs on positive support given by concerned Germans to Jews who presently need to settle there for political and economic reasons.

Programmablauf

Erinnerung an die ehemalige Synagoge
im Zuge der Übergabe der Straße Krönchenhagen nach Sanierung
am 18. August 2006

1. Musikalische Darbietung

Richard Scherer

2. Begrüßung

Arne Schuldt, Bürgermeister der Stadt Güstrow

3. Grußworte

Helmut Holter, Arbeitsminister Mecklenburg-Vorpommern

Stephan Kramer, Generalsekretär des Zentralrates der Juden in Deutschland

William Wolff, Landesrabbiner Mecklenburg-Vorpommern

4. Erinnerungen

Kurt Gorney aus Altrincham bei Manchester/Großbritannien

Ursula Dygatz aus Bülow bei Güstrow

5. Gedenken und Lesung eines jüdischen Gebets

Folker Hachtmann, Freundeskreis Ehemaliges Jüdisches Gemeindehaus e. V.

6. Musikalische Darbietung

Richard Scherer

7. Ausführungen zur Entstehung der Schautafel

Folker Hachtmann, Freundeskreis Ehemaliges Jüdisches Gemeindehaus e. V.

8. Imbiss

(Schluss der Veranstaltung ca. 11:30 Uhr)

Gehweg-Inschrift im Krönchenhagen enthüllt an Jüdische Synagoge

Rund 130 Güstrower und Gäste aus Nah und Fern nahmen am 18. August diesen Jahres an der feierlichen Einweihung der Straße Krönchenhagen nach der Sanierung teil, die auf dem Grundstück der ehemaligen Synagoge stattfand. Denn im Rahmen der Neugestaltung des Gehweges wurde durch den Minister für Arbeit, Bau und Landesentwicklung Helmut Holter, Bürgermeister Arne Schuldt, Landesrabbiner William Wolff und den Vorsitzenden des Freundeskreises Pastor i. R. Folker Hachtmann eine Inschrift auf dem Gehweg feierlich enthüllt.

Diese Inschrift weist auf den ehemaligen Standort des Bethauses im Krönchenhagen hin, soll in ehrendem Gedenken an das Leben und Wirken der jüdischen Gemeinde erinnern, die mehr als 100 Jahre das öffentliche Leben der Stadt prägte.
Sie soll ein Zeichen setzen für die Zukunft. Die politischen Kräfte in unserer Stadt und in unserem Land bekennen sich dazu, dass Rassismus und Antisemitismus in Güstrow keinen Platz haben und in Zukunft haben werden. Unserer Stadtgeschichte ist nicht frei von dunklen Kapiteln und diese dürfen nicht verschwiegen werden. Die Zerstörung der Synagoge in der Reichspogromnacht, der Völkermord an den Juden ist uns Mahnung, wider des Vergessens einzutreten und die Kräfte für Demokratie und Toleranz zu stärken.

"Es war dieses eine ganz besondere Feier, ein Erlebnis, das ich mir nie hätte träumen lassen. Meinen Allerbesten Dank an den Herrn Bürgermeister sowie allen anderen Beteiligten dieser Stadt. Mit den allerbesten Wünschen für die Zukunft dieser Stadt und all denen, die die Fürsorge haben, für diese Stadt."
Kurt Gorney, Altrincham bei Manchester/Großbritannien

"Mit tiefem Dank für das Beleben Jüdischer Geschichte in dieser historischen und wunderschönen Stadt."
William Wolff, Landesrabbiner

"Erinnerung ist keine Last sondern eine Herausforderung!"
Stephan Kramer, Generalsekretär des Zentralrates der Juden in Deutschland

Rembrandt in Güstrow
Sonderausstellung im Museum der Stadt

Die Neil Kaplan Collection, London, 22.09.2006-14.01.2007

Die Bettler an der Haustür, 1648
Radierung mit Kaltnadel und etwas Grabstichel

Nicht nur als Maler gehört Rembrandt Harmensz van Rijn (1606-1669) zu den herausragenden Künstlern innerhalb der europäischen Kunstgeschichte, auch sein graphisches Werk gilt unbestritten als Höhepunkt der Radierkunst. Die einzigartigen Radierungen Rembrandts waren und sind für das Publikum in Ausstellungen immer wieder besonderer Anziehungspunkt.
Zum 400. Geburtstag Rembrandts zeigen deshalb vier deutsche Museen 45 Radierungen aus der Privatsammlung des Engländers Neil Kaplan.
Mit der vorliegenden Ausstellung wird diese Sammlung erstmals einer breiten Öffentlichkeit zugänglich gemacht. Neben dem Museum der Stadt Güstrow beteiligen sich an der Ausstellung die Städtischen Museen Zwickau/Kunstsammlungen, das Stadtmuseum Zweibrücken sowie das Vineta-Museum der Stadt Barth.
Anfang der 1970-er Jahre kam der Londoner Anwalt Neil Kaplan mit dem graphischen Werk des Künstlers Rembrandt Harmensz van Rijn in Berührung. Die Bekanntschaft mit dem in Beverly Hills ansässigen Galeristen Michael Schwartz veranlasste ihn nur wenige Jahre später zum systematischen Aufbau einer eigenen Sammlung.
Ebenso wie die Gemälde verbreiteten die Radierungen seinen Ruhm schon zu Lebzeiten in ganz Europa.

Dieses Ausstellungsprojekt wurde in Güstrow durch die Ernst von Siemens Kunststiftung, München, gefördert.

1. Am 17. September 2006 findet die Wahl zum **5. Landtag** von Mecklenburg-Vorpommern statt.

Die Wahl dauert von 8:00 Uhr bis 18:00 Uhr.

2. Die Stadt Güstrow ist in 26 allgemeine Wahlbezirke eingeteilt.
In den Wahlbenachrichtigungen, die den Wahlberechtigten in der Zeit vom 23. August bis 27. August 2006 übersandt worden sind, sind der Wahlbezirk und der Wahlraum angegeben, in dem der Wahlberechtigte zu wählen hat.

3. Die Briefwahlvorstände treten zur Ermittlung des Briefwahlergebnisses um 14:00 Uhr im Rathaus, Markt 1 in 18273 Güstrow zusammen.

4. Jeder Wahlberechtigte kann nur in dem Wahlraum des Wahlbezirks wählen, in dessen Wählerverzeichnis er eingetragen ist.

Die Wähler haben zur Wahl ihre Wahlbenachrichtigung und ihren Personalausweis oder Reisepass mitzubringen. Sie haben sich auf Verlangen des Wahlvorstandes über ihre Person auszuweisen.

Die Wahlbenachrichtigung soll bei der Wahl abgegeben werden.

Gewählt wird mit amtlichen Stimmzetteln. Jeder Wähler erhält bei Betreten des Wahlraumes einen amtlichen Stimmzettel ausgehändigt.

Jeder Wähler hat eine Erststimme und eine Zweitstimme.

Der Stimmzettel enthält jeweils unter fortlaufender Nummer

a) für die Wahl im Wahlkreis in schwarzem Druck die Namen der Bewerber der zugelassenen Kreiswahlvorschläge unter Angabe der Partei, sofern sie eine Kurzbezeichnung verwendet, auch diese; bei Bewerbern, die nicht für eine Partei auftreten, die Bezeichnung „Einzelbewerber" und rechts von dem Namen jedes Bewerbers einen Kreis für die Kennzeichnung,

b) für die Wahl nach Landeslisten in blauem Druck die Bezeichnung der Parteien, sofern sie eine Kurzbezeichnung verwenden, auch diese, und jeweils die Namen der ersten fünf Bewerber der zugelassenen Landeslisten und links von der Parteibezeichnung einen Kreis für die Kennzeichnung.

5. Der Wähler gibt

seine Erststimme in der Weise ab,

dass er auf dem linken Teil des Stimmzettels (Schwarzdruck) durch ein in einen Kreis gesetztes Kreuz oder auf andere Weise eindeutig kenntlich macht, welchem Bewerber sie gelten soll,

und seine Zweitstimme in der Weise,

dass er auf dem rechten Teil des Stimmzettels (Blaudruck) durch ein in einen Kreis gesetztes Kreuz oder auf andere Weise eindeutig kenntlich macht, welcher Landesliste sie gelten soll.

Der Stimmzettel muss vom Wähler in einer Wahlzelle des Wahlraumes oder in einem besonderen Nebenraum unbeobachtet gekennzeichnet und in gefaltetem Zustand so in die Wahlurne gelegt werden, dass die Kennzeichnung von Umstehenden nicht erkannt werden kann.

6. Die Wahlhandlung sowie die im Anschluss an die Wahlhandlung erfolgende Ermittlung und Feststellung des Wahlergebnisses im Wahlbezirk sind öffentlich. Jeder hat Zutritt, soweit das ohne Beeinträchtigung des Wahlgeschäfts möglich ist. Während der Wahlzeit sind in und an dem Gebäude, in dem sich der Wahlraum befindet, sowie unmittelbar vor dem Zugang zu dem Gebäude jede Beeinflussung der Wähler durch Wort, Ton, Schrift oder Bild sowie jede Unterschriftensammlung verboten (§ 32 des Landeswahlgesetzes).

7. Wähler, die einen Wahlschein haben, können an der Wahl im Wahlkreis, in dem der Wahlschein ausgestellt ist,

a) durch Stimmabgabe in einem beliebigen Wahlbezirk dieses Wahlkreises oder
b) durch Briefwahl

teilnehmen.

Wer durch Briefwahl wählen will, muss sich von der Gemeindebehörde einen amtlichen Stimmzettel, einen amtlichen Wahlumschlag sowie einen amtlichen Wahlbriefumschlag beschaffen und seinen Wahlbrief mit dem Stimmzettel (im verschlossenen Wahlumschlag) und dem unterschriebenen Wahlschein so rechtzeitig der auf dem Wahlbriefumschlag angegebenen Stelle zuleiten, dass er dort spätestens am Wahltage bis 18:00 Uhr eingeht. Der Wahlbrief kann auch bei der angegebenen Stelle abgegeben werden.

8. Jeder Wahlberechtigte kann das Wahlrecht nur einmal und nur persönlich ausüben (§ 14 Abs. 4 des Landeswahlgesetzes).
Wer unbefugt wählt oder sonst ein unrichtiges Ergebnis einer Wahl herbeiführt oder das Ergebnis verfälscht, wird mit Freiheitsstrafe bis zu 5 Jahren oder mit Geldstrafe bestraft. Der Versuch ist strafbar (§ 107a Abs. 1 und 3 des Strafgesetzbuches).

Güstrow, 9. August 2006

Die Gemeindewahlbehörde

Öffnungszeiten Wahlbüro

Vom 28. August 2006 bis 15. September 2006 werden zu nachfolgenden Öffnungszeiten im Ratssaal des Rathauses, Markt 1, Wahlscheinanträge entgegengenommen und Wahlscheine erteilt. Die Briefwahl kann an Ort und Stelle ausgeübt werden.

Montag	09:00 - 12:00 Uhr
Dienstag	09:00 - 13:00 Uhr
	14:00 - 16:00 Uhr
Mittwoch	geschlossen
Donnerstag	09:00 - 13:00 Uhr
	14:00 - 18:00 Uhr
Freitag	09:00 - 12:00 Uhr

Am Tage nach der Wahl, am 18. September 2006, sind alle Ämter der Stadtverwaltung Güstrow geschlossen.

Lesung

aus dem Buch

„Täubele, mein geliebtesTäubele“

Jüdische Geschichten

von Schraga Har-Gil

Schraga Har-Gil /Ulla Gessner – Tel Aviv

Freitag, 15.Mai 2009, 19.00 Uhr

Krönchenhagen 13

Unkostenbeitrag: 3.- €

Es laden ein:

Freundeskreis Ehemaliges Jüdisches Gemeindehaus,

KVHS Güstrow

Tag des Gedenkens an die Opfer des Nationalsozialismus

Veranstaltung im John-Brinckman-Gymnasium (Aula)
Güstrow, Am Wall 6
Dienstag, 27.Januar 2009 19.15 Uhr

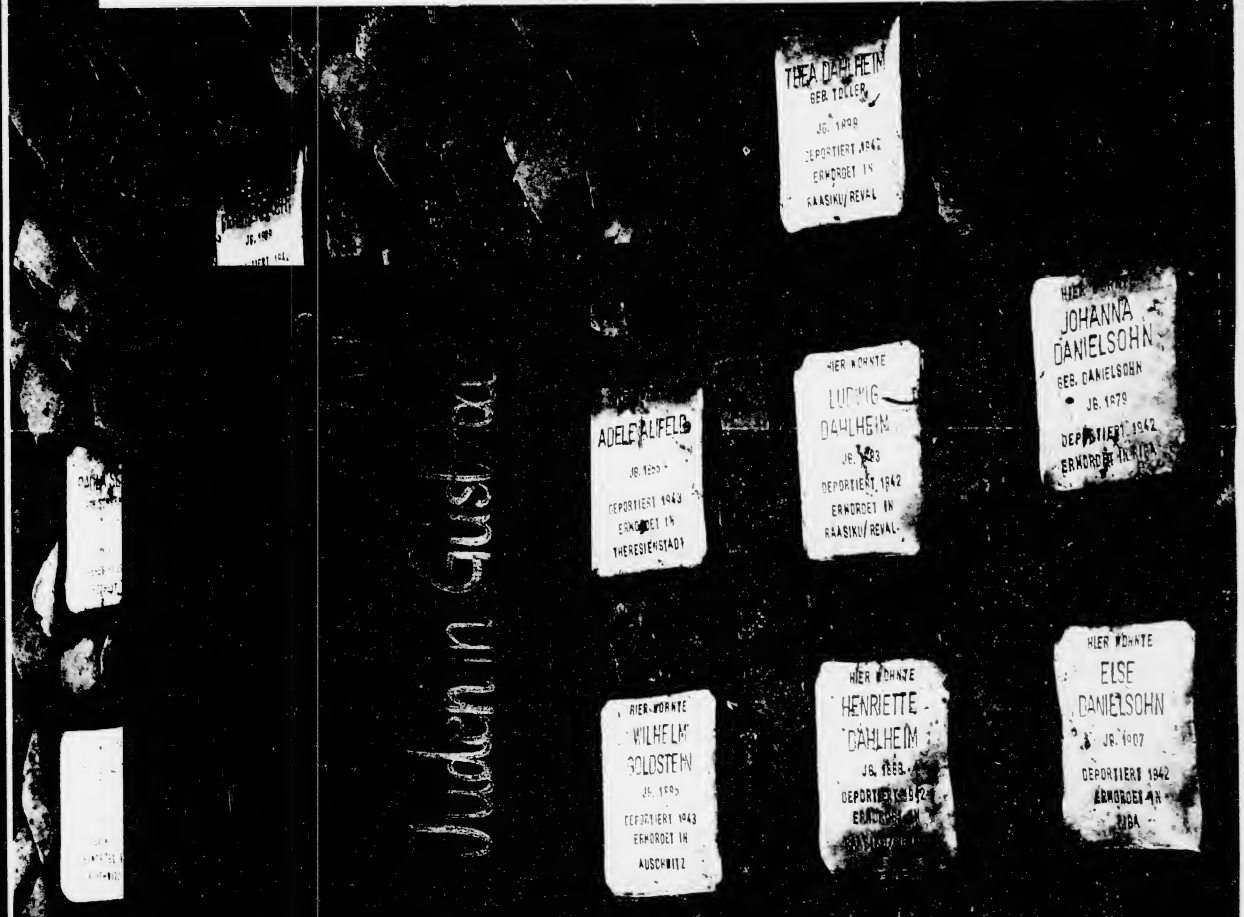

Präsentation *einer Projektarbeit von 4 Schülerinnen des John-Brinckman-Gymnasiums*

Film: »Stolpersteine« *Erinnern an Juden, die in Güstrow lebten*

Es lädt ein:

»Freundeskreis Ehemaliges Jüdisches Gemeindehaus Güstrow e.V.«

„Religiosität unter Juden in Deutschland heute“

im Rahmen der Ausstellung
„Dialoge eröffnen – Religionen begegnen sich in der Kunst”

Dienstag, 7. Oktober 2008, 19.30 Uhr
Städtische Galerie Wolfsburg
Porsche-Platz 1

Vortrag: Generalsekretär des Zentralrates der Juden
in Deutschland,
Stephan Kramer /Berlin

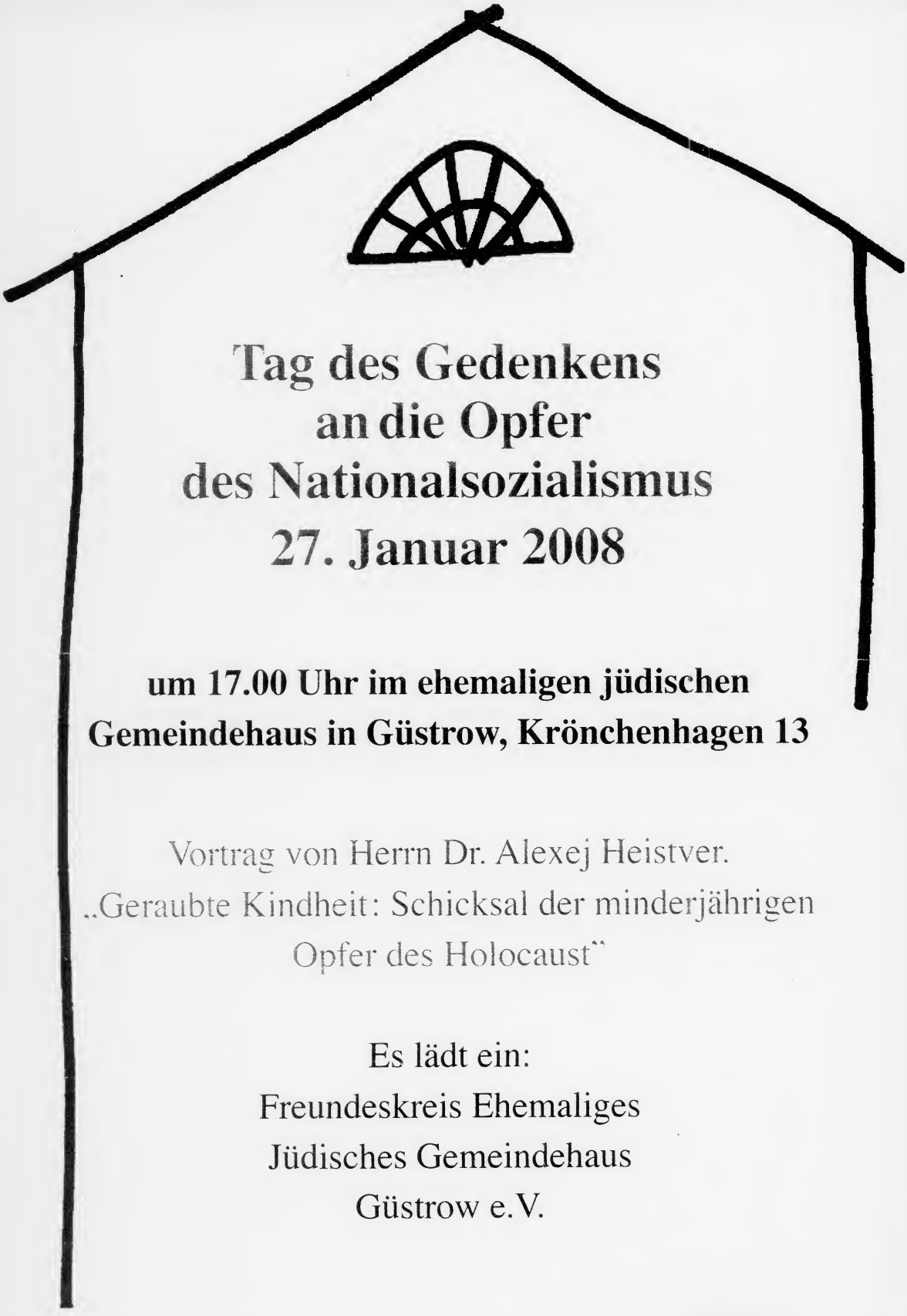

Tag des Gedenkens an die Opfer des Nationalsozialismus 27. Januar 2008

um 17.00 Uhr im ehemaligen jüdischen Gemeindehaus in Güstrow, Krönchenhagen 13

Vortrag von Herrn Dr. Alexej Heistver.
„Geraubte Kindheit: Schicksal der minderjährigen Opfer des Holocaust"

Es lädt ein:
Freundeskreis Ehemaliges
Jüdisches Gemeindehaus
Güstrow e.V.

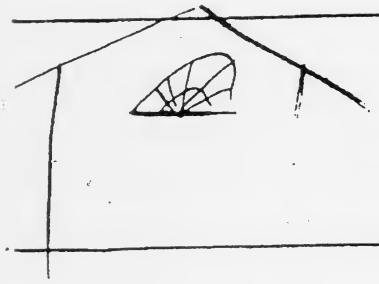

FREUNDESKREIS
EHEMALIGES JÜDISCHES
GEMEINDEHAUS
GÜSTROW e.V.
Krönchenhagen Nr. 13, 18273 Güstrow

Besuchsfahrt

Jüdische Gemeinde Schwerin
und Begegnung mit Landesrabbiner Wolff

Mittwoch, 16. Mai 2007

Abfahrt: 13.30 Uhr Franz-Parr-Platz Güstrow

Rückfahrt: 17.30 Uhr Schwerin

Teilnehmerkosten: 8,- € (Autofahrgemeinschaft)

Meldung bis 14. Mai 2007 bei

Folker Hachtmann
Grüner Winkel 5
18273 Güstrow
Tel.: 03843-68 60 09

„Masl Tow" Chor der Jüdischen Gemeinde Schwerin

FREUNDESKREIS EHEMALIGE SYNAGOGE GEMEINDEHAUS GÜSTROW e.V.

Eintritt frei

Spenden erbeten für ein neues Jüdisches Gemeindezentrum in Schwerin

Chor der Jüdischen Gemeinde Schwerin

Donnerstag 24. August 2006 - 19:00 Uhr

in der Aula im John-Brinckman-Gymnasium

Religiöse Gesänge - Jüdische Volkslieder

Moderation: Landesrabbiner Wolff / Schwerin

Leitung: Inga Belenkaya

Mit Unterstützung des Ministeriums für Bildung, Wissenschaft und Kultur Mecklenburg-Vorpommen

Oskar Ansull

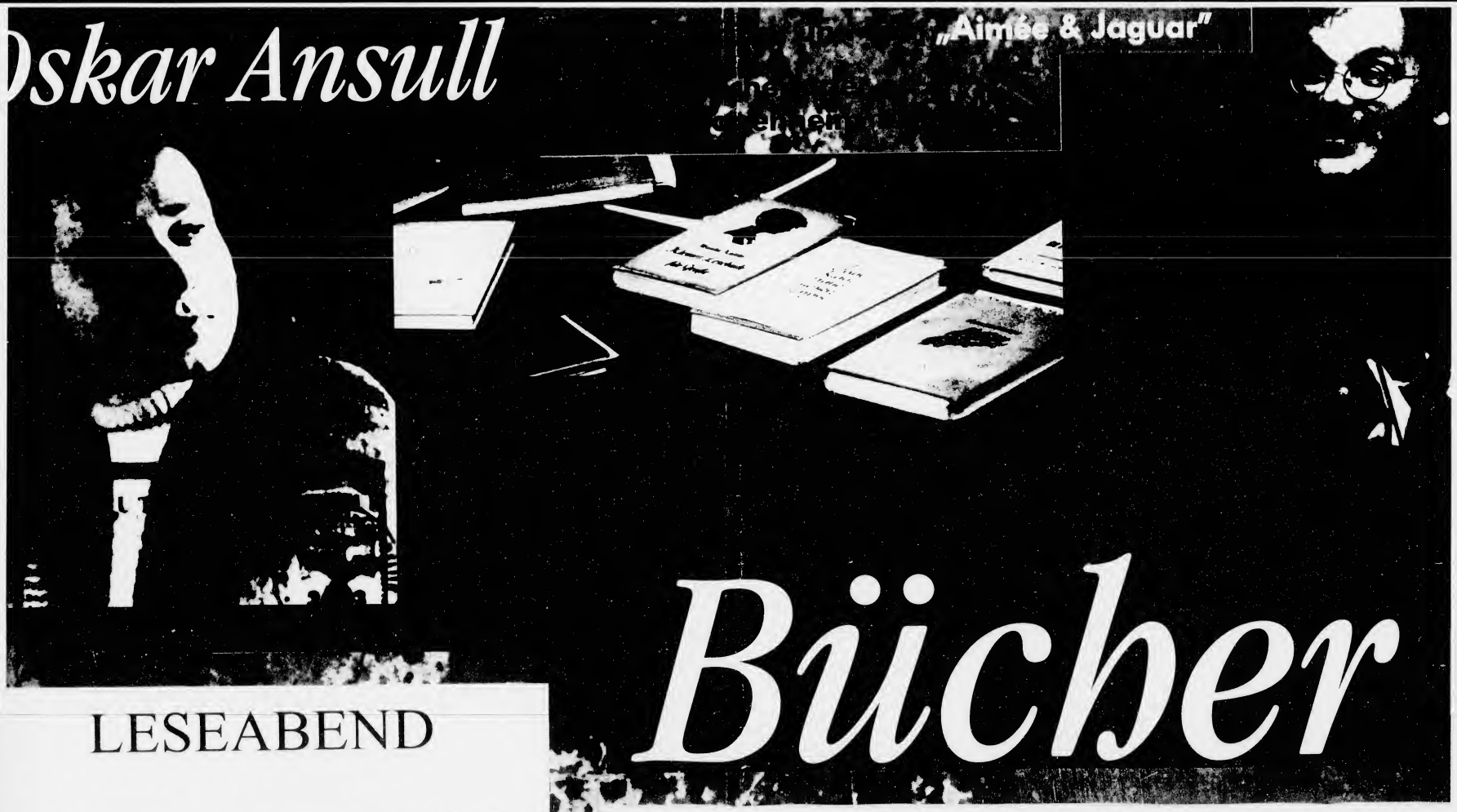

Bücher

LESEABEND

Donnerstag, 09. Februar 2006

um 19.30 Uhr

Ehemaliges Jüdisches Gemeindehaus, Güstrow
Krönchenhagen 13

Unkostenbeitrag: 6,00 €, ermäßigt: 4,00 €

Freundeskreis Ehemaliges Jüdisches Gemeindehaus Güstrow e.V.

Freitag, 23.März 2007
19.30 Uhr
Krönchenhagen 13

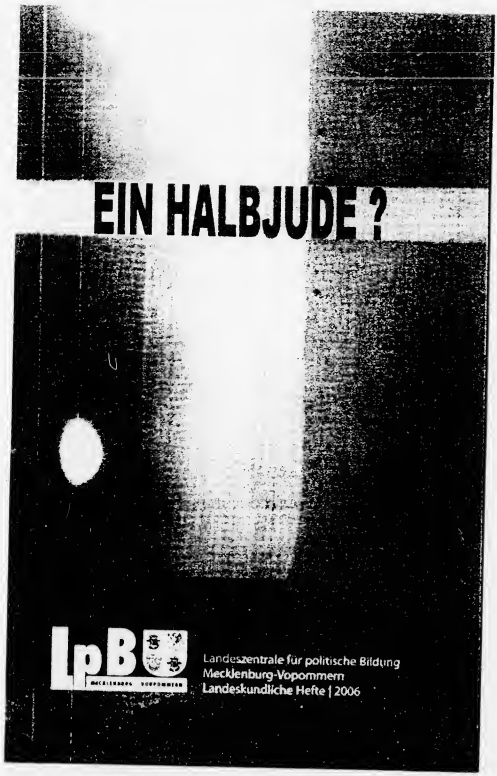

Was ich erlebte und wie ich mich ortete

Es berichtet:
Dr. Ulrich Rabe / Dierhagen

Eintritt: 3,00 €, ermäßigt: 2,00 €

Tag des Gedenkens an die Opfer des Nationalsozialismus

Sonnabend, 27.Januar 2007
19.30 Uhr Krönchenhagen 13

Bericht in Bild und Wort:

Rettung aus dem Warschauer Ghetto
Irena Sendler - "Mutter der Holocaust-Kinder"

Dr. Joachim Wieler / Weimar

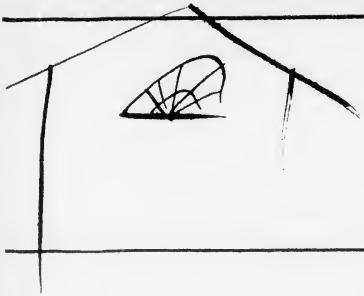

FREUNDESKREIS
EHEMALIGES JÜDISCHES
GEMEINDEHAUS
GÜSTROW e.V.
Krönchenhagen Nr.13, 18273 Güstrow

INFORMATIONSFAHRT

nach

Krakow am See

am Sonnabend

20. August 2005

Abfahrt: 8.30 Uhr Busbahnhof Güstrow
Rückfahrt: 12.00 Uhr Alte Synagoge Krakow

- Friedhof Jüdisches Gräberfeld
- Alte Synagoge
- Möglichkeit zum Besuch des Buchdruckmuseum Alte Schule

Kosten: pro Person 5,- €, ermäßigt 3,- €
Kinder bis zu 10 Jahren frei

ABENDVERANSTALTUNG

des Vereins "Freundeskreis Ehemaliges Jüdisches Gemeindehaus Güstrow e.V."

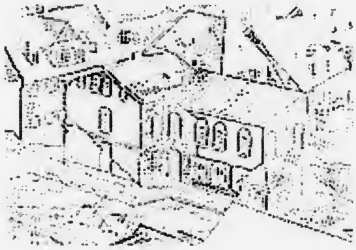

Donnerstag, 27. Januar 2005
19.30 Uhr

Krönchenhagen 12
18273 Güstrow

Gedenkstunde

60 Jahre nach der Befreiung von Auschwitz

-Eindrücke aus Israel-
Folker Hachtmann

www.juedisches-gemeindehaus-guestrow.de

CHORKONZERT

aus Anlass von

Chanukka-Fest und **Weihnachtsfest**

Es spricht zu Chanukka:

Chor der Jüdischen Gemeinde Schwerin

Leitung:
Inga Belenkaja

Landesrabbiner William Wolff Schwerin

Evangelische Jugendkantorei Güstrow

Leitung:
Kantorin Angelika Ohse

Bürgerhaus Güstrow

Dienstag, 7. Dezember 2004
19.00 Uhr

Eintritt: 2,50 €

Veranstalter:

"Kunst- und Altertumsverein Güstrow e.V."

im Zusammenwirken mit

"Freundeskreis Ehemaliges Jüdisches Gemeindehaus Güstrow e.V."

mit freundlicher Unterstützung der

OSPA
OstseeSparkasse Rostock

Stolpersteine in Güstrow 27. Juli 2010

Hansenstrasse 1

Frau Korn
SAM Dokumentation
Jüdisches Leben
in Güstrow

Hachtmann
Freundeskreis
"Ehemaliges
Jüdisches
Gemeindehaus
Güstrow e.V."

Ehepaar Grossmann
Sharona Rechoveth/Israel

Bürgenmeister
Schuldt

Letzter Vorsitzender
Jüdische Gemeinde
Güstrow

Grundstück des ehemaligen Wohnhauses

Baustrasse 34

Ehepaar
Grossmann

Landesrabbiner
W Wolff/Schwerin

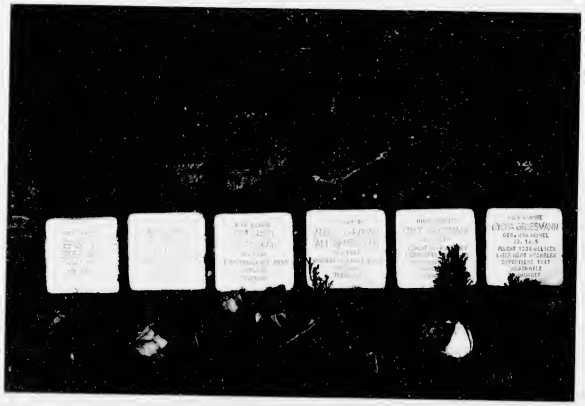

Familie Grossmann

Herr Bauer Förderverein Region Güstrow

Bürgermeister Schuldt

Landesrabbiner W Wolff

Verlegung der Stolpersteine vor dem ehemaligen jüdischen Gemeindehaus

Vor dem ehemaligen
jüdischen Gemeindehaus
Krönchenhagen 13

5 Stolpersteine

Karl-Christian
Lippert

Übergabe CD
Projektarbeit
Gehörlosenschule
Güstrow

an

Günter Demnig

13.08.2006 Jüdische Zeitung

Erinnerung an Synagoge

Gehweginschrift im Krönchenhagen wird eingeweiht

Gustrow/mb Es war vor einigen Wochen. Ich schlendere über den großzügig angelegten Gehweg in der Nähe des U-Bahnhofes Hallesches Tor in Berlin. Daher beobachte ich, dass einzelne Leute gebückt mit einem feuchten Tuch Glasplatten wischen, die in die Pflasterung eingelassen sind.

Ich schaue genauer hin und entdecke unter dem Glas kurze Texte, verfasst von verschiedenen Autoren in ihrer Sprache. Darunter jeweils die deutsche Übersetzung.

Neben dem Namen befindet sich klein, aber deutlich erkennbar, die Nationalflagge des Autors.

Ich schaue mich um und verweile vor einer der Glasplatten. (Zitat von Herbert 1924–1998, Politischer Häftling: „Ein Volk, das seine Juden hasst, verliert seine Seele, auch wenn es Gewissen hat.“)

Das Motto unter dem man diese Texte sieht, lautet: Wilkommen auf dem Pfad der Assoziation.

Ich muss an Gustrow denken, an den Krönchenhagen, wo einmal die Synagoge stand. Zu Hause finde ich ein Blatt der Allgemeinen Jüdischen Zeitung aus dem Jahr 1993. Ein Bekannter hatte es mir geschickt.

Das Foto von einem vollig verwahrlosten Haus erweckt sofort meine Aufmerksamkeit. Unter dem Foto steht: „Keine Tafel, kein Zeichen erinnert an die Geschichte. Ruine der jüdischen Schule in Gustrow.“ (Schweriner Volkszeitung 12.10.1991)

Sechs Jahre später, Anfang Dezember 1999, erscheint ein Beitrag im „Güstrower Anzeiger“. Wir brauchen in Deutschland Reizsymbole, die daran erinnern, dass es Judentum gab und die Erinnerung eine Selbstamputation war. Die Angelegenheit sei eine Sache der Öffentlichkeit und damit des Bürgermeisters.

Das ehemalige jüdische Gemeindehaus ist durch Privatinitiative vollständig saniert worden. Und der Platz, wo die Synagoge stand?

Wird hier sichtbar daran erinnert, dass in Gustrow eine der großten jüdischen Gemeinden Mecklenburgs lebte?

Auf der Stadtverordnetenversammlung im Oktober 1991 wird auf Antrage hin erlautert, dass der freie Platz im Krönchenhagen, auf dem einmal eine jüdische Synagoge stand, kunftig so gestaltet werden soll, dass er die Vergangenheit in wurdiger Form aufrecht erhalt. (Schweriner Volkszeitung 12.10.1991)

Im Oktober 2001 findet ein Ortstermin zur Freiflachengestaltung des ehemaligen jüdischen Gemeindekomplexes im Krönchenhagen statt.

Von den Teilnehmern wird festgestellt, dass im Gehwegbereich vor dem Grundstück Steine in die Pflasterung eingearbeitet werden sollten.

Weil die komplette Sanierung der Straße Krönchenhagen geplant ist, muss die Ausführung des sichtbaren Gedenkens an die Synagoge und die jüdische Gemeinde rechtzeitig bedacht werden.

Anfang 2005 wird nach Besprechen mit Landesstabsbauer William Wolff Schwerin vereinbart, dass folgende Inschrift im Gehwegbereich vor dem Synagogengrundstück eingebracht wird:

28.09.1829 - Einweihung
SYNAGOGE GUSTROW -
09.11.1938 - Zerstörung

Endlich, nach fast 70 Jahren. Ich war damals ein kleiner Junge, der noch nicht zur Schule ging. Lang, lang ist sher. Aber wie wichtig, gerade heute und für kunftige Zeiten dieses Wort. Ein Volk, das sein Gedächtnis verliert, verliert sein Gewissen. Volker Hachtmann.

Nach intensiven Arbeiten in den zurückliegenden Monaten wird die Straße Krönchenhagen wieder zur Nutzung freigegeben.

Die Besonderheit dieser Übergabe liegt darin, dass in die Pflasterung des Gehweges eine Inschrift eingearbeitet ist, die auf den Standort der ehemaligen Synagoge hinweist.

Die Synagoge wurde 1829 eingeweiht und in der Pogromnacht 1938 zerstört.

Mit der Inschrift soll an dieser Stelle in der Öffentlichkeit auf das grausenhafte Geschehen erinnert werden.

Sie soll gleichzeitig bleibend darauf aufmerksam machen, dass das öffentliche Leben der Stadt über 100 Jahre hinweg von jüdischen Bürgern mit geprägt wurde.

Interessierte Bürger sind herzlich eingeladen, bei dieser besonderen Veranstaltung am Freitag, dem 18. August 2006, um 10.00 Uhr Krönchenhagen 13, vor dem ehemaligen Synagogengrundstück, mit dabei zu sein.

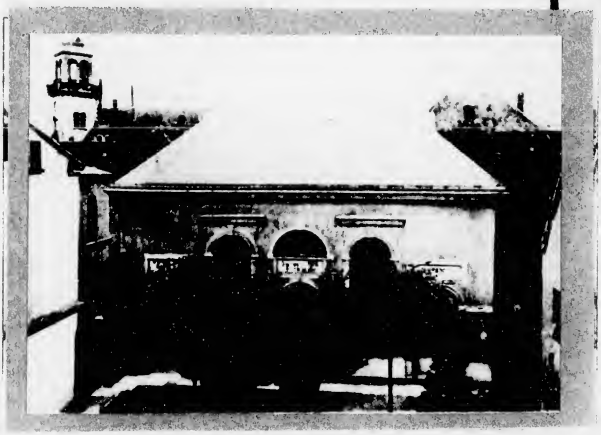

Eine alte Postkartenansicht der Alten Synagoge in Gustrow *Archiv Hachtmann*

Fotos z. Dokumentation: Dr. Karl-Heinz Kressin
18273 Güstrow
Schweriner Straße 47
03843 / 68 04 80

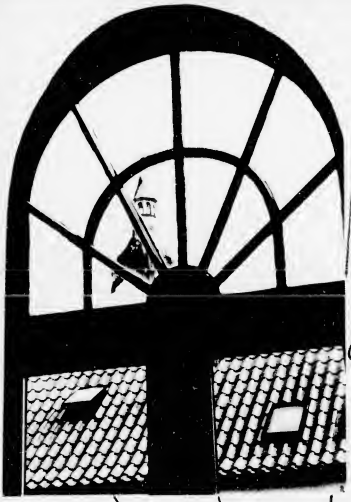

jüdisches Gemeinde-Haus

2 Begegnungen

Folker Hachtmann "Vater und Geburtshelfer"

Mr. Kurt Gorney der Güstrower Engländer "up platt"!

4
Würdigende Worte zum Akt

Inschrift auf Fußweg enthüllt

Im Krönchenhagen in Güstrow wird seit gestern auf ehemalige Synagoge hingewiesen

Mit der Übergabe der Straße Krönchenhagen wurde gestern eine Inschrift im Fußweg vor der ehemaligen Synagoge feierlich enthüllt. Damit soll der Zerstörung der Synagoge in der Pogromnacht gedacht und vor allem vor Wiederholung gemahnt werden.

Güstrow

Von Sieglinde Seidel

Nach 70 Jahren der Auslöschung jüdischen Lebens und der Zerstörung der Synagoge in Güstrow, wird diesem Geschehen in der Stadt jetzt auf ganz neue Weise gedacht. Mit so genannten „Stolpersteinen" sollen vorübergehende Passanten aufmerksam werden auf das, was hier in der Pogromnacht 1938 geschah. „Düstere Kapitel aus der Geschichte lassen sich nicht wie ein Buch zuschlagen", erklärte Bürgermeister Arne Schuldt. Die Inschrift, die bei den Sanierungsarbeiten im Krönchenhagen eingebaut wurde solle jedoch künftigen Generationen helfen, die Geschichte nicht zu vergessen.

Landesrabbiner William Wolff dankte gestern vor allem Folker Hachtmann, dem „Vater und Geburtshelfer" der jüdischen Geschichte in Güstrow. Wolff war es auch, der den Text für die Inschrift „28.8. 1829 Einweihung – Synagoge Güstrow – 9.11. 1938 Zerstörung" wählte.

Ursula Dygatz aus Bülow erzählte gestern ihre Erinnerungen aus Kindertagen. Ihre Großeltern wohnten an der Ecke Krönchenhagen, in dieser Straße verbrachte sie viel Zeit. Als sie eines Tages einen Blick in die Synagoge warf, sah sie den siebenarmigen Leuchter stehen. „Wie bei meiner Tante Martha", hatte sie gerufen. Ihre Tante aber war vor den schlimmen Zeiten nach England ausgewandert. Nachkommen waren gestern sogar nach Güstrow gekommen.

Kurt Gorney, dessen Großvater in der Güstrower Synagoge als Kantor tätig war, hatte den Weg aus Großbritannien ebenfalls nicht gescheut. Lange hatte er nichts davon gewusst, was hier passiert, bis er durch einen Artikel in der „Times" aufmerksam wurde. Er übergab gestern ein Bild seiner Großeltern und hofft, dass dieses einen Platz hier finden könnte.

Landesrabbiner William Wolff (hinten), Folker Hachtmann und Helmut Holter (l.) enthüllen gestern die Inschrift im Fußweg. Foto: Seidel

Die Vergangenheit in würdiger Form erinnern

Inschrift im Gehweg soll an frühere jüdische Synagoge in Güstrow erinnern

An die in der NS-Zeit zerstörte jüdische Synagoge in Güstrow soll künftig eine Inschrift in einem Gehweg erinnern. Die feierliche Übergabe des in die Pflasterung eingearbeiteten Denkmals erfolgt am 18. August im Zuge der Nutzungsfreigabe der sanierten Straße Krönchenhagen, teilte die Stadtverwaltung Güstrow mit. Zu der Veranstaltung wurden auch Vertreter der Schweriner Landesregierung, von jüdischen Institutionen sowie von Kirchen erwartet. Mit der Inschrift solle auch darauf aufmerksam gemacht werden, dass jüdische Einwohner über 100 Jahre hinweg das öffentliche Leben der Stadt prägten, hieß es weiter. Die jüdische Synagoge in Güstrow war 1829 auf dem Grundstück Krönchenhagen 13 eingeweiht worden. Von den Nationalsozialisten wurde das Bethaus in der Pogromnacht vom 9. November 1938 niedergebrannt. 1942 wurden die letzten noch in der Stadt lebenden Juden deportiert und umgebracht. Pastor i. R. Folker Hachtmann vom Freundeskreis Ehemaliges Jüdisches Gemeindehaus Güstrow schreibt:

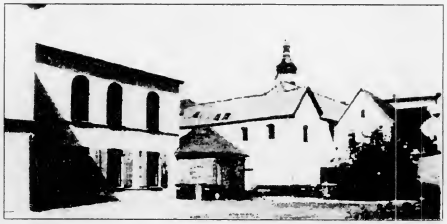

Der Platz auf dem die jüdische Synagoge stand, vor 2000.. und heute

Fotos: privat

Es war vor einigen Wochen. Ich schlendere über den großzügig angelegten Gehweg in der Nähe des U-Bahnhofes „Hallesches Tor" in Berlin. Dabei beobachte ich, dass einzelne Leute gebückt mit einem feuchten Tuch Glasplatten wischen, die in die Pflasterung eingelassen sind. Ich schaue genauer hin und entdecke unter dem Glas kurze Texte, verfasst von verschiedenen Autoren in ihrer Sprache. Darunter jeweils die deutsche Übersetzung. Neben dem Namen befindet sich klein, aber deutlich erkennbar, die Nationalflagge des Autors. Ich schaue mich um und verweile vor einer der Glasplatten: Zbigniew Herbert – 1924-1998 – Polnischer Dichter – „Ein Volk, das sein Gedächtnis verliert, verliert auch sein Gewissen." Das Motto, unter dem alle diese Texte stehen, lautet: „Willkommen auf dem Pfad der Visionäre."

Ich muss an Güstrow denken – an den Krönchenhagen, wo einmal die Synagoge stand. Zu Hause finde ich ein Blatt der „Allgemeinen Jüdischen Zeitung" aus dem Jahr 1993. Ein Bekannter hatte es mir geschickt. Das Foto von einem völlig verwahrlosten Haus erweckt sofort meine Aufmerksamkeit. Unter dem Foto steht: „Keine Tafel, kein Zeichen erinnert an die Geschichte: Ruine der jüdischen Schule in Güstrow."

Sechs Jahre später, Anfang Dezember 1999, erscheint ein Beitrag im „Güstrower Anzeiger" der „Schweriner Volkszeitung": „Wir brauchen in Deutschland Realsymbole, die daran erinnern, dass es Judentum gab und die Ermordung eine Selbstamputation war... Die Angelegenheit sei eine Sache der Öffentlichkeit – und damit des Bürgermeisters."

Das ehemalige jüdische Gemeindehaus ist durch Privatinitiative vollständig saniert worden. Und der Platz, wo die Synagoge stand? Wird hier sichtbar daran erinnert, dass in Güstrow eine der größten jüdischen Gemeinden Mecklenburgs lebte?

Auf der Stadtverordnetenversammlung im Oktober 1991 wird auf Anfrage hin erläutert, „dass der freie Platz im Krönchenhagen, auf dem einmal eine jüdische Synagoge stand, künftig so gestaltet werden soll, dass er die Vergangenheit in würdiger Form aufrecht erhält" („Schweriner Volkszeitung 12. Oktober 1991).

Im Oktober 2001 findet ein „Ortstermin zur Freiflächengestaltung des ehemaligen jüdischen Gemeindekomplexes im Kronchenhagen statt. Von den Teilnehmern wird festgestellt, dass im Gehwegbereich vor dem Grundstück Sinnsteine in die Pflasterung eingearbeitet werden sollten." Weil die komplette Sanierung der Straße Krönchenhagen geplant ist, muss die Ausführung des sichtbaren Gedenkens an die Synagoge und die jüdische Gemeinde rechtzeitig bedacht werden.

Anfang 2005 wird nach Gesprächen mit Landesrabbiner William Wolff/Schwerin vereinbart, dass folgende Inschrift im Gehwegbereich vor dem Synagogengrundstück eingebracht wird:

> 28. 09. 1829 – Einweihung –
> SYNAGOGE GÜSTROW –
> 09. 11. 1938 – Zerstörung

Endlich – nach fast 70 Jahren. Ich war damals ein kleiner Junge, der noch nicht zur Schule ging. Lang, lang ist's her. Aber wie wichtig – gerade heute und für künftige Zeiten dieses Wort: „Ein Volk, das sein Gedächtnis verliert, verliert sein Gewissen."

Am **18. August**, 10 Uhr, wird die Straße Krönchenhagen wieder dem Verkehr übergeben. Die eingebrachte Inschrift wird unter Beteiligung von Vertretern der Landesregierung, jüdischer Institutionen, der Kirchen und der Stadt in besonderer Weise Beachtung finden.

Jahresberichte
bei
Mitgliederversammlung

„Freundeskreis Ehemaliges Jüdisches Gemeindehaus Güstrow e.V."

Mitgliederversammlung

Dienstag, 2.April 2009
19.00 Uhr

im ehemaligen jüdischen Gemeindehaus, Krönchenhagen 13

Bericht für das Jahr 2008

Einleitung

In einer sehr farbigen Palette stellt sich die Arbeit des „Freundeskreises Ehemaliges Jüdisches Gemeindehaus Güstrow e.V." dar. Der Jahresbericht, den zu geben meine Pflicht ist, ist zugleich eine gute Möglichkeit, um das Jahr mit seinen Aufgaben und Begegnungen an mir selbst vorüber ziehen zu lassen.
Der Jahresbericht für das Jahr 2008 umfaßt folgende Punkte:

1. Arbeit des Vorstandes
2. Öffentliche Veranstaltungen
3. Begegnungen mit Schülern
4. Verbindungen des Vereins über Güstrow hinaus
5. Aktionen
6. Bildung des Arbeitskreises „Jüdisches Leben in Güstrow" innerhalb des Kunst- und Altertumsvereines
7. Konflikte
8. Ausblick

1.Arbeit des Vorstandes

Der Vorstand kam im Berichtsjahr 6 x zusammen (17.1./ 12.3. / 29.4./ 26.6./ 29.9./ 27.11.).
Dabei ging es um folgende Schwerpunkte:

1. Absprachen zu den einzelnen Veranstaltungen: Termine, Finanzierung, Eintrittsgelder.
2. Beschluß: Aufstellung der Schautafel „Die Synagoge Güstrow –Eine Zierde hiesiger Stadt" in der Pfarrkirche.
3. Erarbeitung des Faltblattes „Auswirkungen der nationalsozialistischen Ideologie in Güstrow – im öffentlichen Leben / in der Kirche (Glaubensbewegung „Deutsche Christen") / in der jüdischen Gemeinde" .
   Druck: 3.000 Faltblätter Erscheinung: Juni 2008.
4. Verlegung von „Stolpersteinen" in Güstrow.
5. Kontakte zu Prof. Dr. Rambow / Güstrow bezüglich der Neugestaltung des Treppenaufganges im Haus Krönchenhagen 13. Bis zum Ende des Jahres 2008 kein konkretes Ergebnis.
6. Teilnahme von Herrn B. Bauer, Geschäftsführer FRG und Fraktionsvorsitzender „Die Linke" im Stadtverordnetenparlament, an der Vorstandssitzung am 27.11. hinsichtlich der Verlegung von „Stolpersteinen" in Güstrow.

2.Öffentliche Veranstaltungen

Sonntag, 27.Januar	„Tag des Gedenkens an die Opfer des Nationalsozialismus" Vortrag: „Geraubte Kindheit – Schicksal der minderjährigen Opfer des Holocaust" Dr. Alexeij Heistver / Wismar	85 Besucher

Freitag, 29.Februar	Mascha Kalèko: Chansons vom Montag – Lieder, Lyrik, Prosa mit Günter Gall und Konstantin Vassiliev Sponsoring der OSPA	30 Besucher
Freitag, 4.April	Diavortrag „Tröstet, tröstet mein Volk" Lieselotte Mauer/ Leipzig berichtet von Erlebnissen und Erfahrungen mit Überlebenden des Holocaust in Israel	35 Besucher
Donnerstag, 2. Okt.	8. Kunstnacht – Original yidishe klezmorim fun belts Moses und Gennadii Sherman / Genthin	250 – 300 Besucher
Dienstag, 7.Oktober	Im Rahmen der Ausstellung „Dialoge eröffnen" Vortrag in der Wollhalle: „Religiosität unter Juden in Deutschland heute" Generalsekretär des Zentralrates der Juden in Deutschland, Stephan Kramer	80 – 100 Besucher
Sonntag, 9.November	Andacht auf dem Jüdischen Friedhof, Neukruger Straße Störung am Rande durch eine Gruppe Jugendlicher aus dem rechtsextremen Spektrum. Die zuvor informierte Polizei sprach einen Platzverweis aus, dem ohne Widerstand Folge geleistet wurde.	80 – 100 Besucher

3.Begegnungen mit Schülern

Freitag, 7.März	Vor zwei Klassen von Schülern der 10.und 11.Klassen im John - Brinckman-Gymnasium spricht Herr Alexeij Heistver / Wismar über: „Geraubte Kindheit - Schicksal der minderjährigen Opfer des Holocaust"	Je 25 Schüler/innen
Dienstag, 8.April	Zum gleichen Thema spricht Dr. Heistver vor Schüler/innen der Klassen 10 und 12 im Barlach – Gymnasium	ca. 40 Teilnehmende
Dienstag, 23. Sept.	Student Christoph Frey / Schwerin berichtet von seinem sozialen Jahr im Rahmen der „Aktion Sühnezeichen Friedensdienste" über seine Tätigkeit im US Memorial Holocaust in Washington. - John – Brinckman – Gymnasium 2 Klassen - Barlach – Gymnasium 1 Klasse	ca. 60 Schüler/innen ca. 35 Schüler/innen
Donnerstag, 20. Nov.	Mit einer Gruppe von 12 gehörlosen Schüler/innen aus Güstrow unter der Leitung der Lehrerin Frau Hille Besichtigung der Ausstellung „Jüdisches Leben in Güstrow" in der Alten Synagoge in Krakow a./S. (14 Schautafeln von der ABM „Dokumentation Jüdisches Leben in Güstrow" erarbeitet) Einen Monat zuvor war sie mit der gleichen Gruppe im ehemaligen jüdischen Gemeindehaus in Güstrow und in der Pfarrkirche unterwegs, um die Schautafel zu besichtigen.	

4. Verbindungen des Vereins über Güstrow hinaus

1. Finanzielle Zuwendung für die Arbeit des „Freundeskreises" in Höhe von 500 Dollar von der „American Jewish Joint Distribution Commitee / Los Angeles" auf Betreiben von Herrn Kurt Gorney / Alt Rincham – Großbritannien. Er war mit seiner Frau, seinem Sohn und dessen Frau und seiner Tochter anläßlich der Übergabe der Straßeninschrift im Krönchenhagen am 18.August 2006 nach Güstrow gekommen.

2. Teilnahme des Vorstandes bei der Verlegung von „Stolpersteinen" am 10.7. in Greifswald.

3. Zum 9. November wird in der Alten Synagoge in Krakow eine Ausstellung mit 14 Schautafeln „Jüdisches Leben in Güstrow" eröffnet. Rosmarie Korn und der Vorsitzende sind zur Eröffnungsveranstaltung in Krakow.
4. Am 3. Dezember findet die Einweihung der neuen Synagoge in Schwerin statt. Der Vorsitzende war zum Festgottesdienst eingeladen.
   Geladene Gäste waren u.a.: Präsidentin des Zentralrates, Frau Knobloch/ München – Generalsekretär des Zentralrates, Stephan Kramer/ Berlin – Ministerpräsident Sellering/ Schwerin – Landesbischof der Evang.- Luth. Landeskirche Mecklenburgs,Andreas von Maltzahn/ Schwerin – Bischof der Pommerschen Landeskirche Abromeit.
5. Der Vorstand übereibt der Jüdischen Gemeinde Rostock eine Spende in Höhe von 200.- EU.
   Veranlassung: Modell Synagoge Güstrow – erstellt von einer Projektgruppe der Jüd. Gemeinde (Punkt 5.1.) und Beschädigungen durch Dritte am Gebäude der Jüd. Gemeinde.

5.Aktionen

1. Aufstellung der Schautafel „Synagoge Güstrow – eine Zierde hiesiger Stadt" in der Pfarrkirche am Sonntag, dem 13. Juli. Präsentation nach dem Gottesdienst.
   Aufstellung des Modells „Synagoge Güstrow" (Projektgruppe Jüd. Gemeinde Rostock).
   Auslage des Faltblattes: „Auswirkungen der Nationalsozialistischen Ideologie ..." (S.1.3.).
   Aufstellung einer Spendenbüchse.
   Im Laufe des Sommers werden etwa 1.500 Faltblättern von Besuchern in der Kirche mitgenommen.
   Entleerung der Büchse durch Fremde – Inhalt ca. 100.- EU. Erstellung eines „Opferstockes".
2. Veröffentlichungen in der Presse zum 9. November über die Synagoge anläßlich der Pogromnacht vor 70 Jahren.
3. Verlegung von „Stolpersteinen" in Güstrow.
   Vorlage der Fraktion „Die Linke" in der Sitzung der Stadtvertretung am 26.6. 08.
   29 Ja-Stimmen 0 Nein-Stimmen 3 Enthaltungen.
   Beschluß für Verlegung vor 2 Häusern:
   - Krönchenhagen 13 Familie Schatz 4 Personen; Vera Seelig 1 Person
   - Domstraße 5 Bertha und Mathilde (Tilli) Frank 2 Personen.

   Vorstandssitzung 27.11. – Gast: B. Bauer, Geschäftsführer FRG und Fraktionsvorsitzende „Die Linke"
   Thema: Verlegung weiterer Steine:
   - Hansenstr. 1 Max Jacobsohn (Letzter Vorsitzender der Gemeinde) und Sohn 2 Personen
   - Baustraße 34 (Haus steht nicht mehr) Familie Grossmann 6 Personen

   Neuerlicher Antrag wird durch „Die Linke" in der Stadtvertretung Mitte April gestellt.
   Mit der Zustimmung ist zu rechnen.
   Rücksprache wegen Verlegung vor den Häusern mit den Hauseigentümern ist erfolgt. Zustimmung.
   Spende je Stein 95,- EU Einzahlung für 4 Steine erfolgte auf das Konto des „Freundeskreises".
   Bereitschaftserklärung für die weiteren Steine liegt vor.
   Termin für die Verlegung: Montag, 27. Juli 2009 durch den Künstler Gunter Demnig / Köln.
4. Neugestaltung Treppenaufgang Krönchenhagen 13.
   Am 24. Juni Besprechung mit Prof. Rambow wegen der Neugestaltung des Treppenaufganges.
   Arbeit konnte bisher noch nicht in Angriff genommen werden.

6. Bildung des Arbeitskreises „Jüdisches Leben in Güstrow" innerhalb des Kunst- und Altertumsvereines Güstrow

Die Bildung des Arbeitskreises wurde in der Mitgliederversammlung des KAV am 6.3.2008 beschlossen.
Vorsitzender des Arbeitskreises: Prof. Jan Harff, 1. Vors. KAV
Mitglieder: Landesrabbiner Wolff/ Schwerin, Frank Schröder/ Max- Samuel-Haus/Rostock, Frau Moritz/Güstrow, B. Bauer/ FRG Güstrow, Folker Hachtmann.
Aufgabe: Erarbeitung einer Konzeption „Jüdisches Leben in Güstrow" für eine Dauerausstellung innerhalb des Museums.
Eine Zusammenkunft des Arbeitskreises fand bisher nicht statt, da der Landesrabbiner lange Zeit schwer erkrankt war.

7. Konflikte

Die zunehmende Aktivität aus dem rechten Spektrum findet darin ihren Niederschlag, daß bei Veranstaltungen, deren Inhalt jüdisches Leben betrifft, die Polizei im Vorfeld informiert wird.

1. Mitteilung anläßlich des Vortrages des Generalskretärs Stephan Kramer am 7. Oktober in der Wollhalle. Keinerlei Vorfälle.
2. Andacht am 9.November auf dem jüdischen Friedhof.
   Die Polizei sprach einer Gruppe, die die Andacht störte, Platzverweis aus.
3. Veranstaltung am 27.1.2009 – „Tag des Gedenkens an die Opfer des Nationalsozialismus" in der Aula des John- Brinckman- Gymnasiums.
   4 Jugendliche wurden wegen der akustischen Störung der Veranstaltung von der Polizei aufgefordert, die Aula zu verlassen. Das geschah ohne einen Zwischenfall. Es wurde ein Platzverweis ausgesprochen. Ein Strafantrag wurde gestellt.

In auffälliger Weise erfolgten um Weihnachten an zahlreichen Stellen in der Stadt Schmierereien.
An der Hauswand Krönchenhagen 13 stand: Bomben auf Israel.
Das Y des Wortes „Synagoge" in der Straßeninschrift war mit schwarzer Farbe durchkreuzt.

8.Ausblick

Dank der Mithilfe und Bereitschaft vieler, die Arbeit mit zu tragen und sich zu Vorträgen bereit zu erklären, war ein reichhaltiges Angebot durch den „Freundeskreis" möglich.
Namentlich nenne ich an dieser Stelle die beiden Vorstandsmitglieder, die selbstverständlich, engagiert und verantwortlich zu steter Mitarbeit bereit waren: Rosmarie Korn, die für die Kassenführung zuständig zeichnet, und Christoff Röhm, der durch seine originellen Plakate zu den Veranstaltungen einlädt.
René Reichert bediente jederzeit dem Bedarf entsprechend die Internet-Seite des Vereins.
Ein besonderer Dank gilt Erwin Muchow/ Güstrow, der mit seinen Komputer-Kenntnissen und mit seinem Internet- Anschluß mir häufig selbstlos zur Seite stand.

Konkret wird sich die Frage stellen, wie die Arbeit des Vereins ab Frühjahr 2010 weiter gestaltet wird.
Jetzt – 5 Jahre nach der Gründung des Vereins am 5. April 2004 – zeichnet sich für das Jahr 2010 eine deutliche Zäsur ab.
In der Mitgliederversammlung 2010 steht die Wahl des Vorstandes an. Ich hatte mich bei der letzten Wahl 2008 bereit erklärt, noch einmal für den Vorstand zu kandidieren. Altersbedingt – ich werde im Sommer 2010 77 Jahre alt – sehe ich davon ab, noch einmal für den Vorstand zu kandidieren. Ich halte es für angebracht, dies im Einvernehmen mit den beiden Vorstandsmitgliedern schon jetzt anzusagen. Zwei Varianten benenne ich, die sich für mich zur Zeit für den Verein ab 2010 abzeichnen:

1. Wahl des Vorstandes unter Absehen meiner Person.
2. Auflösung des Vereins.
   Dazu § 9 der Satzung des Vereins – Änderung des Vereinszweckes und Auflösung des Vereins:
   (1) Der Beschluß über die Änderung des Vereinszweckes oder die Auflösung des Vereins kann

nur in einer einberufenen Mitgliederversammlung gefaßt werden.
(2) Eine Änderung des Zweckes oder die Auflösung des Vereins kann nur mit einer ¾ Mehrheit der anwesenden Mitglieder beschlossen werden.
(3) Sofern bei einem Auflösungsbeschluß keine besonderen Liquidatoren bestellt werden, sind zwei Vorstandsmitglieder im Sinne des § 26 BGB die einzeln vertretungsberechtigten Liquidatoren, sie werden vom Vorstand als solche benannt.
(4) Soweit nach der Liquidation noch Vereinsvermögen vorhanden ist, fällt das Vermögen des Vereins an die Jüdische Landesgemeinde Mecklenburg – Vorpommern.

Ihnen allen danke ich, daß Sie so treulich die Arbeit des Vereins bis heute mit getragen und begleitet haben. Ihnen ist es zu verdanken, daß das Anliegen des „Freundeskreises" – wie es im § 3 der Satzung umrissen ist – mit den vielfältigen Angeboten im Laufe der vergangenen 5 Jahre sichtbar und vernehmlich in unserer Stadt vermittelt werden konnte.

Güstrow, 2. April 2009

Dr. Hartmann

1. Vorsitzender

„Freundeskreis Ehemaliges Jüdisches Gemeindehaus Güstrow e.V."

Mitgliederversammlung

Donnerstag, 10. April 2008
19.00 Uhr

im ehemaligen jüdischen Gemeindehaus, Krönchenhagen 13

Bericht für das Jahr 2007

Einleitung

Der Überblick über die Arbeit des „Freundeskreises Ehemaliges Jüdisches Gemeindehaus Güstrow e.V." im Jahre 2007 läßt zwei Schwerpunkte deutlich erkennen:

1. In sehr unterschiedlicher Weise gelang es im Laufe des Jahres in die Öffentlichkeit hinein zu wirken.
2. Das Jahr über war es notwendig zu überlegen, wie ab 2008 eine künftige Mietzahlung und zugleich eine dem Haus angemessene Nutzung des unteren Raumes im Querhaus erfolgen kann.

Blicke ich zurück, dann gilt mein Dank all denen, die sich mit ihren Gedanken und Überlegungen, mit ihren Kräften und ihrer Zeit und durch Spenden im Laufe des Jahres konkret und perspektivisch eingesetzt haben. Wenn ich an dieser Stelle die Namen der Mitglieder des Vorstandes nenne – Hannelore Wieck als Kassenführerin bis zur Mitgliederversammlung im Februar 2007, dann Rosmarie Korn als Nachfolgerin und Rene´ Reichert, den 2. Vorsitzenden, und das Ehepaar Linde als Eigentümer des Hauses – dann sehe ich davon ab, weitere namentlich zu nennen; denn dann weiß ich nicht, wo ich anfangen und wo ich aufhören soll.
Im Rahmen des Jahresberichtes 2007 gebe ich zu folgenden Punkten Informationen:

1. Arbeit des Vorstandes
2. Öffentliche Veranstaltungen
3. Begegnungen mit Gruppen und Einzelpersonen
4. Kontakte des Vorsitzenden
5. Neue Nutzung des unteren Raumes
6. Ausblick

1. Arbeit des Vorstandes

Der Vorstand kam im Berichtsjahr 7 x zusammen (10.1./ 7.3./ 5.6./ 27.8./ 10.10./ 6.11./ 15.11.).
Folgende Hauptpunkte aus den Zusammenkünften seien genannt:

- Absprachen zu den einzelnen Veranstaltungen: Termine, Finanzierung, Eintrittsgelder.
- Klärung über den Standort der Schautafel im Dom „Synagoge Güstrow".
  Der Domgemeinderat teilt mit, daß die Schautafel bis Juni 2008 im Dom bleibt. Ein weiterer Verbleib ist wegen der dann beginnenden Innenrestaurierung im Dom nicht möglich.
- In den Vorstandssitzungen am 27.8./ 10.10./ 6.11./ 15.11. geht es um die weitere Nutzung des Raumes ab 2008, da die Mietzahlung weiterhin nicht möglich ist. Einzelheiten dazu unter Punkt 5, „Neue Nutzung des unteren Raumes".
- Im Laufe des Berichtsjahres werden 3 neue Mitglieder aufgenommen.
  Nach dem Stand vom 31.12.2007 zählt der Verein 29 Mitglieder.
- Lose Zusammenkünfte einzelner Mitglieder als sog. Arbeitsgruppe fanden nicht statt.

2. Öffentliche Veranstaltungen

27.Januar	„Tag des Gedenkens an die Opfer des Nationalsozialismus“ Bericht in Wort und Bild: Rettung aus dem Warschauer Ghetto – Irena Sendler – „Mutter der Holocaustkinder“ Dr. Joachim Wieler/ Weimar Gespräch mit Frau Margot Bouzier/ Güstrow als Zeitzeugin Am Abend zuvor sprach Dr. Wieler in der Alten Synagoge/ Krakow über das gleiche Thema.	65 Besucher 9 Besucher
23.März	Vortrag Dr. Ulrich Rabe/ Dierhagen „Ein Halbjude?“ Was ich erlebte und wie ich mich ortete Vormittags Vortrag in 2 Klassengruppen des John-Brinckman-Gymnasiums Am Abend zuvor der gleiche Vortrag in der Alten Synagoge Krakow	20 Besucher 40 Schüler und 70 Schüler 12 Besucher
20.April	Vortrag: Marc Chagall – Aufbruch in die Freiheit Seine Bilder zum Exodus Christoph Pentz/ Schwerin	15 Besucher
16.Mai	Besuch der Jüdischen Gemeinde in Schwerin – Fahrt mit PKW's	14 Teilnehmer
15.Juni	Gruppe „Pankraz“ Deutsche und Jiddische Lieder	50 Besucher
23.Juni	„Tag der offenen Tür“ Dia -Vortrag über Leben der Juden in Güstrow und Deutschland in der Zeit des Nationalsozialismus (Hachtmann) Abends Film: Monsieur Ibrahim und die Blumen des Koran	ca. 40 Besucher im Verlauf des Tages
9.September	„Tag des offenen Denkmals“ Thema: Orte der Einkehr und des Gebetes – historische Sakralbauten 2x Diavortrag über Schriftenfunde im Jahr 1937 im ehem. jüdischen Gemeindehaus (Hachtmann)	ca. 100 Besucher im Verlauf des Tages
2.Oktober	7.Kunstnacht 21.00 – 24.00 Uhr Original yiddishe klezmorim fun belts Moses und Gennadij Sherman/ Genthin	280 – 300 Besucher
9.November	18.00 Uhr Andacht auf dem Jüdischen Friedhof Güstrow	ca. 40 Besucher

3. Begegnungen mit Gruppen und Einzelpersonen

- Gruppen

17.Januar Besuch von 15 Schülerinnen und Schülern BILSE – Institut für Bildung und Forschung - Projektgruppe „Juden in Güstrow“ Leitung: Frau Klingbeil

21.Januar Gruppe von 5 Jugendlichen

24.Januar Besuch der Projektgruppe, Frau Klingbeil mit kleiner Gruppe

25.Mai Gruppe CVJM Kiel 15 Personen

30.Mai Gruppe aus Kiel der „Dr. Johanna Brandt- Gesellschaft 25 Personen

20.Juli Gemeindegruppe Rostock – Lichtenhagen 18 Personen

25.September Diavortrag „Juden in Güstrow" anläßlich Zusammenkunft von Pastoren i.R. der Evang.-Luth. Landeskirche Mecklenburgs im „Haus der Kirche" ca. 40 Personen

- Einzelpersonen
  26.Juli – 4.August Besuch von Frau Rut Friedländer aus Kulinga/Lettland in Begleitung von Mike Hartwig/Berlin
  Unterkunft Diakonie-Pflegeheim „Am Rosengarten"
  Bereitstellung eines Rollstuhles.

1.August Besuch Frau Dr. Christiane Walesch – Schneller
Vorsitzende des Fördervereins Ehemaliges Jüdisches Gemeindehaus Breisach e.V.

4. Kontakte des Vorsitzenden

26.Januar Neujahrsempfang der Stadt – Ehrenurkunde

14.Februar Gast beim Festakt zum 80.Geburtstag von Landesrabbiner William Wolff im Schloß in Schwerin.

24.März Vortrag in der KVHS Güstrow „Juden in Güstrow" im Rahmen der Ausbildung von Stadtführern.

29.Oktober Mitglieder der Jüdischen Gemeinde Rostock arbeiten an einem Projekt „Modellbau der Synagoge Güstrow".

Briefe an Spenderinnen und Spender im Zusammenhang mit der Mietzahlung für den unteren Raum und der Nutzung des Raumes (30.4. / 18.10./ 10.12.).

Briefe an die Mitglieder am 21.August und 24.November.

Punktuelle Briefkontakte:
Abraham Grossmann /Rechovoth – Israel
Kurt Gorney / Altrincham bei Manchester – Großbritannien

Artikel für SVZ (Mecklenburg Magazin), Mecklenburgisch-Pommersche Kirchenzeitung und EXPRESS zum 9. November
„Der Pulsschlag des Un-Geistes - Im Güstrower Dom mahnen eine Schautafel und Barlachs „Schwebender".

5.Neue Nutzung des unteren Raumes

1. Im Laufe der ersten Jahreshälfte erfolgten seitens des Ehepaares Linde und des Vorstandes intensive Überlegungen hinsichtlich der künftigen Nutzung des unteren Raumes. Festgestellt wurde, daß der „Freundeskreis" auf Grund der spärlich eingehenden Spenden noch etwa 9 Monate die seit Februar 2007 festgelegte Mietsumme in Höhe von 350,- EU zahlen kann.

Das Gespräch mit einem erfahrenen Bankier zeigte, daß ein neuer Nutz- und Mietzahlungsmodus erforderlich ist. Am „Tag der offenen Tür" am 23.Juni wurde seitens des Ehepaares Linde durch ein Mitteilungsblatt geworben, den Raum für Veranstaltungen oder Kurse zu nutzen.
Anfang Oktober teilte das Ehepaar Linde mit, daß die „Güstrower Werkstätten" daran interessiert seien, den Raum für die Einrichtung einer Beratungsstelle zu mieten.
Am 10.Oktober wird dem Vorstand definitiv unterbreitet, daß die „Güstrower Werkstätten" den Raum zum 1.12 2007 mieten werden.
In der Vorstandssitzung am 6.11. 07 wird Einigung darüber erzielt, daß der vereinbarte Mietvertrag durch das Ehepaar Linde zum 30.11.2007 aufgehoben wird.

2. Die zu diesem Zeitpunkt noch vorhandenen Spendengelder werden zum einen auf das Konto des Ehepaar Linde bei der Deutschen Kreditbank Berlin überwiesen. Zum andern erwirbt der „Freundeskreis" ein Keyboard, das für musikalische Aktivitäten im Haus kostenlos zur Verfügung steht.
3. Die in dem unteren Raum vorhandenen Schautafeln, die dem „Förderverein Region Güstrow" gehören, werden abgeholt und beim „Förderverein" bis auf weiteres deponiert.
   Beim Abtransport ist Frau Dieckow – Plassa vom Museum zugegen. Sie selbst ist dringend daran interessiert, daß im Museum eine Abteilung „Geschichte der Juden in Güstrow" eingerichtet wird.
4. Folgende Gegenstände übernimmt Herr Hachtmann zur Verwahrung:
   Großfoto Synagoge – Aufnamhe Ehepaar Bucki – Eintragung Gebetbuch – 7-armiger Leuchter – Foto „Tal der zerstörten Gemeinden – Material, auf einer Ablage befindlich.
5. Der Treppenaufgang soll mit vorhandenen Material neu gestaltet werden.
   Beratung von Prof. Rambow soll erbeten werden.
   Vermerk: Treffen wegen Schautafeln – Donnerstag, 15.11.2007 und
   Protokoll Vorstandssitzung am 15.11. 2007.

6. Ausblick

1. Der obere Raum steht für Veranstaltungen des „Freundeskreises" weiterhin zur Verfügung.

2. Im Rahmen der Umstrukturierung von Museum, Wollhalle, Info Güstrow ist vorgesehen, daß im Museum ein Raum „Geschichte der Juden in Güstrow" eingerichtet wird.
   Der Vorsitzende des „Kunst- und Altertumsvereins", Prof. Harff, erklärt dieses Vorhaben zu seiner eigenen Sache.
   Eine Arbeitsgruppe soll zu diesem Zweck zusammen gestellt werden.

Ich schloß meinen Jahresbericht 2006 mit dem Sprichwort: „Kommt Zeit, kommt Rat."
Die Ereignisse und Ergebnisse des Jahres 2007 bestätigen dies. Galt zu Beginn mein Dank allen, die sich im Laufe dieses Jahres für die Arbeit des „Freundeskreises" eingesetzt haben, möchte ich den ganz persönlichen Dank aussprechen, daß für mich Führungen und Fügungen erkennbar sind, die höher sind als menschliche Vernunft. Gott sei Dank !

Folker Hachtmann

Güstrow, April 2008

„Freundeskreis Ehemaliges Jüdisches Gemeindehaus Güstrow e.V."

Mitgliederversammlung

Donnerstag, 8.Februar 2007
19.30 Uhr

im ehemaligen jüdischen Gemeindehaus, Krönchenhagen 13

Bericht über das Jahr 2006

Einleitung

Der Jahresbericht für 2006 zeigt, daß die Arbeit des „Freundeskreises Ehemaliges Jüdisches Gemeindehaus Güstrow e.V." in vielfältiger Weise bei Veranstaltungen und durch Besuche von Gruppen und einzelnen Personen deutlich erkennbar Beachtung gefunden hat. Zugleich traten damit das Gebäude selbst und die Geschichte der jüdischen Bürger und der Gemeinde in Güstrow in das Blickfeld der Besucher.

Mein Dank gilt allen, die diese Arbeit in unterschiedlicher Weise begleitet, mit getragen und mit verantwortet haben, sei es durch die praktische Tätigkeit, sei es durch Spenden.

Zu folgenden Punkten gebe ich im Rahmen dieses Jahresberichtes 2006 Informationen:

1. Geschäftstätigkeit
2. Öffentliche Veranstaltungen
3. Begegnungen mit Schülern
4. Begegnungen mit Gruppen und Einzelpersonen
5. Besitzerwechsel des Synagogengrundstückes
6. Ausblick

1. Geschäftstätigkeit

- **Vorstand**

Der Vorstand kam im Berichtsjahr 5 x zusammen (16.2. / 28.3./ 11.5./ 1.8./ 8.11.).
Folgende Hauptpunkte aus den Zusammenkünften seien genannt:

- Vorbereitung von Veranstaltungen während des Jahres, insbesondere die offizielle Übergabe der Straßeninschrift vor dem Synagogengrundstück am 18.August 2006.
- Terminabsprachen
- Erarbeitung der Schautafel „Die Synagoge Güstrow - `Eine Zierde hiesiger Stadt`"
- Beschluß über Anträge von 5 Neuaufnahmen in den Verein.
  1 Mitglied trat aus dem Verein aus.
  Der Verein zählt 26 Mitglieder nach dem Stand vom 31.12.2006.
- Verfassen eines Berichtes für das Finanzamt nach zweijähriger Tätigkeit des Vereins zwecks Bestätigung der Gemeinnützigkeit. Es erfolgten keine Beanstandungen.
- Besuche von Vorstandsmitgliedern bei besonderen Veranstaltungen:
  27.1. Festveranstaltung des Vereins „Land und Leute e.V." in Röbel
  Eröffnung „ENGELscher Hof – Jugendbildungsstätte Alte Synagoge" mit Museum und Dokumentationszentrum „Juden in Mecklenburg."
  4.12. Einweihung des sanierten jüdischen Begräbnisfeldes in Krakow a./S. durch Landesrabbiner William Wolff/Schwerin.

1.

- **Arbeitsgruppe**

Die Arbeitsgruppe kam in Laufe des Jahres 2 x zusammen:
- 23.5. Vorbereitung
  - der Veranstaltung zur Übergabe der Inschrift im Krönchenhagen am 18.8.2006
  - des Chorbesuches der Jüdischen Gemeinde Schwerin am 24.8.2006.
- 20.9. - Vorbereitung zur Beteiligung des „Freundeskreises" an der 6.Kunstnacht,
  - Überlegungen zum Jahresprogramm 2007,
  - Aufstellung der Schautafel „Die Synagoge Güstrow" im Dom.
  Sie hatte nach Absprache mit der OSPA für ein Vierteljahr bis Mitte November im Schalterraum der OSPA am Markt einen Platz erhalten.

2. Öffentliche Veranstaltungen

27.Januar Film in der Bibliothek „ Aimeé & Jaguar" – Das kurze Leben der Felice Schragenheim (1922 – 1945)
Zusammenarbeit „Freundeskreis und Bibliothek

9.Februar Leseabend mit Oscar Ansull/Berlin
„Felices Bücher"
Gast: Landesrabbiner W.Wolff/Schwerin
Veranstaltung mit Kreisvolkshochschule Güstrow im Gemeindehaus 25 Besucher

31.März Klezmermusik Gruppe „Halb & Halb/Rostock im Gemeindehaus 70 Besucher

13.Mai Tagesfahrt nach Berlin
Jüdisches Museum und Denkmal für die ermordeten Juden Europas
Veranstaltung mit Kreisvolkshochschule Güstrow 15 Teilnehmer

18.August Offizielle Übergabe der Straße Krönchenhagen durch die Stadt mit Bürgermeister Arne Schuldt – Straßeninschrift vor dem Grundstück, auf dem die Synagoge stand.
Gäste:
Helmut Holter, Arbeitsminister Mecklenburg-Vorpommern
Stephan Kramer/Berlin, Generalsekretär des Zentralrates der Juden in Deutschland
William Wolff/Schwerin, Landesrabbiner Mecklenburg-Vorpommern
Kurt Gorney/ Altrincham bei Manchester – Enkel von Abraham Bucki, der von 1901 - 1924 Kantor und Lehrer der Jüdischen Gemeinde Güstrow war. Seine Frau, seine Tochter und sein Sohn mit Frau reisten ebenfalls an.
Ursula Dygatz / Bülow bei Güstrow – Augenzeugin des Brandes der Synagoge 1938

Anschließend trugen sich Stephan Kramer, Landesrabbiner Wolff und Kurt Gorney in das Gästebuch der Stadt ein.

ca. 130 Besucher
Aufstellung der Schautafel „Die Synagoge Güstrow" in der OSPA am Markt

24.August Auftritt des Chores der Jüdischen Gemeinde Schwerin mit religiösen Gesängen und Volksliedern im John – Brinckman – Gymnasium ca. 50 Besucher

14.September Gesprächsabend mit Landesrabbiner Wolff/Schwerin und Prof. Dr. Reinmuth/ Rostock (Theol. Fakultät)
Jesus - wer war er und wer ist er für mich? 50 Besucher

2.Oktober 6. Güstrower Kunstnacht Güstrow - Musik mit „Yom valaila" und „La Marmotte"
Gemeindehaus Saal oben gefüllt, unten im Raum viele Gespräche

4.November Aufstellung der Schautafel „Die Synagoge Güstrow" im Dom nach dem Gottesdienst.

11.November Andacht auf dem Jüdischen Friedhof, Neukruger Straße ca. 40 Teilnehmer

24.November Vortrag von Diakon Siegfried Prey / Kath. Gemeinde im Gemeindehaus
„Israel zwischen Holocaust und Hamas" 15 Besucher

15.Dezember Tänze zur Advents- und Weihnachtszeit mit Conny Linde im Gemeindehaus.

Das für den 17.Juni geplante Sommerfest fiel wegen der Straßenbauarbeiten im Krönchenhagen aus.

3. Begegnungen mit Schülern

13.Januar Bericht von Frau Margot Bouzir / Güstrow im John – Brinckman – Gymnasium
Sie war aus dem „Warschauer Ghetto" gerettet worden.
13. Klasse 25 Schüler/innen
10. Klasse 50 Schüler/innen (2 Klassen)

17.Januar 10.Klasse John – Brinckman – Gymnasium Führung durch das Gemeindehaus

18.Januar Klasse der Gehörlosenschule Führung durch das Gemeindehaus

19.Januar 10.Klasse John – Brinckman – Gymnasium Führung durch das Gemeindehaus

7./ 8. Februar Kinderbibelwoche Güstrow Besuch im Gemeindehaus
Klassen 4 – 6 13 Kinder
Klassen 1 – 3 15 Kinder anschließend Gang zum Jüdischen Friedhof

21.April 13.Klasse Gymnasium Bützow Führung durch das Gemeindehaus

4.Mai Veranstaltung „Jüdische Werkstatt" für Schüler in der Kreisverwaltung

4.Begegnungen mit Gruppen und Einzelpersonen

7.Juni „Christlich – Jüdische Gesellschaft Recklinghausen"
Führung im Gemeindehaus 25 Personen

11.August Akademietagung Pfalz
Führung im Gemeindehaus 25 Personen

1.November Kirchgemeindegruppe aus Bernitt
Führung im Gemeindehaus 20 Personen

15.November Frauenkreis Domgemeinde – Bericht über jüdisches Leben in Güstrow 20 Personen

Mehrfach kamen Einzelpersonen, die den Wunsch hatten, das ehemalige jüdische Gemeindehaus zu sehen und Einzelheiten aus dem Leben der jüdischen Gemeinde in Güstrow zu erfahren.

5.Besitzerwechsel des Synagogengrundstückes

Am 23.März erfolgte die Zwangsversteigerung des Synagogengrundstückes. Da dieses Grundstück sehr nahe an das des ehemaligen jüdischen Gemeindehauses grenzt, bleibt abzuwarten, wie sich das nachbarschaftliche Verhältnis gestaltet.

6.Ausblick

Ich greife noch einmal auf meinen Ausblick vom vergangenen Jahresbericht zurück.
Folgende Fragen stehen für mich weiterhin offen:

- Wie kann ein Hinweis auf das ehemalige jüdische Gemeindehaus und die darin befindlichen Ausstellungstafeln erfolgen?
- Wer ist Ansprechpartner, der bei Bedarf die Räume öffnet und zeigt?

Die Situation hat sich gegenüber dem Vorjahr im Blick auf diese beiden Fragen nicht geändert. Ich stehe, solange ich das kann und weil ich mich ja in einer geradezu idealen Wohnlage im Blick auf das Gemeindehaus befinde, gerne zur Verfügung.
Ich schließe mit dem Sprichwort: „Kommt Zeit, kommt Rat."
Darin kann ein wenig Resignation liegen. Es birgt zugleich aber durchaus auch Hoffnung in sich.
Ich zitiere einen kleinen Abschnitt aus dem Alten Testament, aus dem Buch des Predigers Salomo, bei dem wir im 3. Kapitel lesen:
„Ich sah die Arbeit, die Gott den Menschen gegeben hat, daß sie sich damit plagen.
Er hat alles schön gemacht zu seiner Zeit,
auch hat er die Ewigkeit in ihr Herz gelegt;
nur daß der Mensch nicht ergründen kann das Werk, das Gott tut, weder Anfang noch Ende.
Da merkte ich, daß es nichts Besseres dabei gibt als fröhlich sein und sich gütlich tun in seinem Leben.
Denn ein Mensch, der da ißt und trinkt und hat guten Mut bei all seinem Mühen,
das ist eine Gabe Gottes."

Volker Kaltmann

Güstrow, 2.Februar 2007

„Freundeskreis Ehemaliges Jüdisches Gemeindehaus Güstrow e.V."

Mitgliederversammlung

Donnerstag, 20. April 2006
19.30 Uhr

im ehemaligen jüdischen Gemeindehaus, Krönchenhagen 13

Bericht über das Jahr 2005

Einleitung

Nachdem der Verein vor zwei Jahren, am 05. April 2004, gegründet worden war, steht nun ein zweiter Bericht über die Tätigkeit des Vereins ins Haus.

Anknüpfend an meinen Bericht vor einem Jahr, ist es mir eine Freude mitteilen zu können, dass die Arbeit auch im Jahre 2005 in vielfältiger Weise fortgeführt werden konnte.

So danke ich gleich zu Beginn meines Berichtes all denen sehr herzlich, die mit ihren Kräften und Möglichkeiten, dem Einsatz von Zeit und mit finanzieller Unterstützung die Arbeit des Vereins getragen und gefördert haben.

Zu folgenden Punkten gebe ich in meinem Jahresbericht für 2005 Informationen:

1. Geschäftstätigkeit
2. Veranstaltungen
3. Kontakte zu Vereinen, Gruppen und einzelnen Personen
4. ~~Jahresprogramm 2006~~
5. Ausblick

1. Geschäftstätigkeit

Vorstand

Der Vorstand kam im Berichtsjahr 6x zusammen (06.01. /17.02 /07.04. /24.05. /29.09./ 22.11.2005). Folgende Schwerpunkte seien genannt:

- Der Besuch von Abraham Grossmann und seiner Frau Vicky vom 29. März bis 01. April 2005 in Güstrow anlässlich seines 80. Geburtstages. Höhepunkte des Besuchsprogrammes waren:

Empfang im Rathaus durch Bürgermeister Schuldt in Anwesenheit von Landesrabbiner William Wolff, Schwerin. Eintragung in das Gästebuch der Stadt.

Abend der Begegnung und des Gespräches im ehemaligen jüdischen Gemeindehaus, Überreichung von Geschenken durch den „Freundeskreis“ (Kopien von Dokumenten, A. Grossmanns Leben in Güstrow betreffend) und den „Förderverein Region Güstrow e.V.“ (DVD und CDROM „Es war vor 175 Jahren – Einweihung der Synagoge in Güstrow; Modell der Synagoge).

Besuch der jüdischen Gemeinde Schwerin und Begegnung mit Landesrabbiner Wolff. Rundgang durch die Stadt und Begegnung mit zwei Freunden aus der Kindheit.

Zusammenkünfte mit den Gastgebern.

Die Finanzierung des Besuches erfolgte durch Unterstützung des Landtages M/V, die Stadt Güstrow sowie zwei größere Einzelspenden.

- Sichtbares Erinnern an die Synagoge und das Leben der jüdischen Gemeinde Güstrow.

Seit April 2001 liefen Gespräche mit der Stadt, dem „Kunst- und Altertumsverein Güstrow e.V.“, Vertretern der jüdischen Landesgemeinde und anderen Interessierten über ein sichtbares Erinnern an die Synagoge und Juden in Güstrow. Einverständnis wurde dahingehend erzielt, dass im Zusammenhang mit der Sanierung der Straße Krönchenhagen „eine Einbringung von Sinnsteinen im Gehwegbereich erfolgen soll“ (Protokoll über Ortsbegehung am 17.06.2001).

Die Planungen für die komplette Straßensanierung durch das Ingenieurbüro „KULTA“ in der Zeit 2004-2005 verlangten erhebliche Überlegungen zur Gestaltung des betreffenden Gehwegabschnittes.
Im Januar 2005 erfolgte eine neuerliche Kontaktaufnahme zu Prof. Dr.
Jan Harff/KAV. Landesrabbiner Wolff wurde in die Überlegungen zur Gehweggestaltung einbezogen. Am 21. Januar 2005 unterbreitete er folgenden Vorschlag, folgende Inschrift in die Pflasterung des Gehwegs einzufügen:

„28.09.1829 Einweihung - Synagoge Güstrow – 09.11.1938 Zerstörung“

Wenige Tage später stimmte Prof. Dr. Harff dem Vorschlag zu.
Unser Vorstand stimmte dem Vorschlag am 17.02.2005 zu. Das Ingenieurbüro nahm diesen Vorschlag in Abstimmung mit der Stadt Güstrow in die Ausführungsplanung zur Straßensanierung Krönchenhagen auf.

- Terminabsprachen in Blick auf Veranstaltungen

- Finanzierung geplanter Veranstaltungen

- Gespräch mit Prof. Rambow/Güstrow über die Neugestaltung der Ausstellungstafeln

- Beschluss über Neuaufnahmen in den Verein

Der Verein zählt 22 Mitglieder mit Stand vom 01.01.2006.
1 Austritt erfolgte zum 31.12.2005.

- Übernahme des bis zum 31.10.05 vom KAV gemieteten Raumes im EG des Hauses Krönchenhagen 13 ab 01.11.05 durch den „Freundeskreis", Abschluss eines unbefristeten Mietvertrages mit dem Ehepaar Linde. Die monatliche Miete beträgt 500,00€.
Die für diesen Zweck gespendeten Gelder wurden in Form eines Sparbuchs Ende Mai 2005 bei der OSPA angelegt. Das Sparbuch wurde am 01.11.2005 aufgelöst und mit einer neuen Summe wieder eingerichtet. Die derzeit vorhandenen Mittel ermöglichen die Mietzahlung in Höhe der vereinbarten Summe bis Ende 2007.

- Veranstaltungsplan für 2006 nach Vorarbeit durch die Arbeitsgruppe.

Arbeitsgruppe

Die Arbeitsgruppe – eine lose Zusammensetzung von Vereinsmitgliedern und dem Ehepaar Linde – kam im Berichtsjahr 5x zusammen (15.02./ 31.05./ 10.08./ 22.09./ 07.11.).

Die Arbeitsgruppe war vor allem in die Vorbereitung und Durchführung der vorgesehenen Veranstaltungen einbezogen. Dies galt in besonderer Weise für das Sommerfest am 18. Juni und die Öffnung des Hauses anlässlich der 5. Güstrower Kunstnacht am 2. Oktober. In beiden Fällen lag die Zuständigkeit bei Conny und Frank Linde.

Wesentliche Vorgaben für die Erarbeitung des Jahresprogramms 2006 wurden von der Arbeitsgruppe erbracht. Erste Überlegungen dazu erfolgten am 10. August. Die rechtzeitige Planung für 2006 durch Arbeitsgruppe und Vorstand ermöglichte es, im Rahmen einer Zusammenkunft, zu der die Stadt, Abteilung Kultur, Tourismus, Sport zum18. Oktober 2005 ein breites Spektrum von Veranstaltern eingeladen hatte, detaillierte Angaben über die Jahresplanung des „Freundeskreises" zu machen. So konnten unsere Veranstaltungen in das Güstrower Jahrbuch 2006, welches am 30.11.2005 der Öffentlichkeit übergeben wurde, aufgenommen werden.

2. Veranstaltungen

Öffentliche Veranstaltungen

- **27.01.05:** Gedenkstunde – 60 Jahre nach der Befreiung von Auschwitz
Namentlich wurde der Güstrower Juden gedacht, die in Konzentrationslagern ermordet wurden.
Verlesen wurden die Aufzeichnungen von Abraham Grossmann „Im Frühling welken die Blumen". Er schildert, wie er 1945 in Brüssel Einblick in die Unterlagen über die Deportation seiner Mutter und seiner Schwester nach Auschwitz erhielt.
3 Mitglieder des Vereins nahmen im Dezember 2004 an einer Studienreise nach Israel teil. In Form einer Dia-Show wurde darüber berichtet.
(ca. 65 Besucher)

- **04.03.05:** Gruppe „Pankratz" – deutsche und jiddische Lieder
Sponsor: OSPA – 250,00€
(ca. 75 Besucher)

- **05.04.05:** Vortrag - Aness Yacoubi/Leipzig „Ich will zur Verständigung zwischen Juden und Moslems beitragen" Bericht über seine Tätigkeit als Freiwilliger der „Aktion Sühnezeichen/ Friedensdienste" im „United States Holocaust Memorial Museum", Washington D.C. (ca. 15 Besucher)

- **15.05.05:** Liederabend – „Jiddische Lieder" mit Marina Rott und Eugen Diner/Lübeck. (ca. 15 Besucher)

- **18.06.05:** Sommerfest – Tag der offenen Tür unter der Regie von Conny und Frank Linde Führung durch das Haus und Dia-Vortrag über die Dokumentenfunde im Betsaal während der Rekonstruktion des Hauses. Zu Gast weilte Landesrabbiner William Wolff/Schwerin. (ca. 100 Besucher)

- **16.09.05:** „Rote Tropfen streut der Mohn" Lieder nach Texten von Theodor Kramer, dargeboten von Heike Kellermann/Berlin und Wolfgang Rieck/Baumgarten (ca. 80 Besucher)

- **02.10.05:** 5. Güstrower Kunstnacht – Israelische Tänze mit Conny Linde (wechselnde Besucherzahl)

- **21.10.05:** Else Lasker Schüler – Ihr Leben-Ihr Werk - , gelesen von Use Rainer-Krompholz und Lothar Krompholz/Selow, auf der Laute begleitet von Richard Scherer/Güstrow (ca. 25 Besucher)

- **09.11.05:** Andacht auf dem Jüdischen Friedhof (ca. 50 Teilnehmer)

- **16.12.05:** Tänze zur Advents- und Weihnachtszeit mit Conny Linde (ca. 25 Besucher)

2 geplante Veranstaltungen konnten nicht stattfinden (20.08. – Fahrt nach Krakow – nur 4 Teilnehmer und am 18.11. – Vortragsabend in Kooperation mit der KVHS – Absage des Referenten)

Besuch von Gruppen und einzelnen Personen

- **28.01.05:** Besuch einer Gruppe von jungen Leuten, die ein freiwilliges Jahr im Denkmalschutz absolvieren.

- **22.06.05:** Treffen mit dem Ehepaar Daltrop aus Kanada, deren Vorfahren viele Jahre in Güstrow beheimatet waren.

- **24.08.05:** Treffen mit Frau Sachse, Lehrerin am „John-Brinkmann-Gymnasium" – Vorbesprechung zum Besuch von Schulklassen im Ehemaligen Jüdischen Gemeindehaus Anfang 2006

- **19.09.05:** Besuch einer Kirchgemeindegruppe aus Groß Wulkow / bei Genthin

- **04.10.05:** Besuch einer Gruppe von Katecheten (Rentner aus M/V) im Gemeindehaus

- **18.11.05**: Besuch im Gemeindehaus durch zwei kirchliche Kindergruppen unter Leitung von Frau Domann

3. Kontakte zu Vereinen und einzelnen Personen

- Zusammenarbeit mit dem „Förderverein Region Güstrow e.V." zwecks Fertigstellung der DVD und CDROM „Es war vor 175 Jahren…" und Bau eines Modells der ehemaligen Synagoge zu 80. Geburtstag von A. Grossmann.

- Gespräch mit Prof. Rambow / Güstrow über die Neugestaltung der Ausstellungstafeln im ehemaligen jüdischen Gemeindehaus

- **18.08.05:** Einweihung der Bildungsstätte „Engelscher Hof" mit Synagoge durch den Verein „Land und Leute e.V." Teilnahme: H. Wieck und F. Hachtmann

- **03.11.05:** Besuch von H. Wieck und F. Hachtmann bei Frau Edith Burmeister, Rostock, die als Kind den Brand der Synagoge in Güstrow als Augenzeugin erlebte

- Absprache mit der Herausgeberin des „Güstrower Jahrbuches 2006", Frau Neubert, zwecks Veröffentlichung der Aufzeichnungen von A. Grossmann „Die Blumen welken im Frühling" (sie Jahrbuch 2006, Seite 82)

- Frau H. Wieck einwickelte im Rahmen ihrer im August 2005 ausgelaufenen SAM (FRG e.V.) erste Ideen für einen Stadtführer „Auf den Spuren jüdischer Geschichte in Güstrow" Diese Arbeit wird im Kleinprojekt „Jüdische Geschichtswerkstatt" Güstrow ehrenamtlich weitergeführt. Die Geschichtswerkstatt wurde im Dezember 2005 unter dem Dach des FRG.e.V. in der Rostocker Chaussee 67 eröffnet.

4. Ausblick

Begrüßenswert wäre es, wenn es uns gelingt, neue Mitglieder für den Verein zu gewinnen.

Mehrfach wurde die Frage angesprochen, welche Möglichkeiten es gibt, die beiden Räume im Anbau der Öffentlichkeit zur Besichtigung zugänglich zu machen.
Solange H. Wieck im Rahmen der SAM „Jüdisches Leben in Güstrow" tätig war, geschah dies 1x wöchentlich, donnerstags 10.00 – 16.00 Uhr. Es kamen nur sehr wenige Besucher.
Offene Fragen sind:
- Termine für die Öffnung – Tage, Zeiten
- Bekanntmachung in der Öffentlichkeit
- Ist eine Kooperation mit der „Jüdischen Geschichtswerkstatt" denkbar?
- Wie kann ein Hinweis auf das ehemalige jüdische Gemeindehaus und die darin befindlichen Ausstellungstafeln erfolgen?
- Wer ist Ansprechpartner, der bei Bedarf die Räume öffnet und zeigt?

Ich stelle fest, dass ich hinsichtlich dieser Fragen ausgesprochen ratlos bin. Die zurückliegende Zeit hat mir gezeigt, dass Anfragen, die in diese Richtung zielen, im Allgemeinen bei mir landen.

Dies soll aber nicht das Fazit des Jahresberichtes 2005 sein, sondern ich kann nur noch einmal mit Nachdruck darauf hinweisen, was ich in der Einführung zum Ausdruck gebracht habe.

Folker Kachtmann

Güstrow, den 28. März 2006

„Freundeskreis Ehemaliges Jüdisches Gemeindehaus Güstrow e.V."

Mitgliederversammlung

Donnerstag, 21.April 2005, 19.30 Uhr
im ehemaligen jüdischen Gemeindehaus, Krönchenhagen 13

Bericht über das Jahr 2004

Vorbemerkung

Dies ist der 1.Bericht, der dem „Freundeskreis Ehemaliges Jüdisches Gemeindehaus Güstrow e.V." nach der Gründung im Jahre 2004 gegeben wird. Der Bericht informiert zunächst in Kürze über die Vorgeschichte, die zur Gründung des Vereins geführt hat.

1. Vereinsgründung

Nachdem das Ehepaar Linde Haus und Grundstück Krönchenhagen 13 im Jahre 2001 erworben hatte und bis zum Beginn des Jahres 2003 komplett saniert hatte, stand in der nun folgenden Zeit die Nutzung des Gebäudes im Brennpunkt. Für das Vorderhaus, den Wohnbereich, entstanden dank der Vermietung vorerst keine auffallenden Probleme. Umso heftiger drängte sich die Frage nach einer effizienten Nutzung des angebauten Gebäudeteiles mit dem Erdgeschoß – ehemaliger Religionsunterrichtsraum – und dem Obergeschoß – einst Betsaal – in den Vordergrund. Dabei ging es vordringlich darum, eine Lösung zu finden, diese beiden großen Räume finanziell ertragreich zu nutzen. Den einen der beiden Räume wollte das Ehepaar Linde in eigener Regie nutzen. Als äußerst schwierig erwies es sich, eine Lösung für den anderen Raum zu finden. Vielerlei Gespräche im Laufe des Monats Februar 2004 führten dazu, daß sich der „Kunst- und Altertumsverein Güstrow e.V." bereit erklärte, den unteren Raum zu mieten, sofern es gelänge, Mittel für die Zahlung der Miete zu erschließen, ohne daß der KAV in irgendeiner Weise finanziell belastet wird. Durch die Initiative des Ehepaar Linde bildete sich ein Kreis von Spendern, die schriftlich kundtaten, zunächst für ein Jahr soviel zu geben, daß es dem KAV möglich erschien,, mit dem Ehepaar Linde einen Mietvertrag mit einer monatlichen Miete von 500,- EU für die Zeit vom 15.April 2004 bis zum 31.März 2005 abzuschließen. Die Mitgliederversammlung des KAV am 18.März 2004 stimmte diesem Mietvertrag unter der Bedingung zu, daß baldmöglichst ein eigener Verein für das ehemalige jüdische Gemeindehaus gegründet würde.

Am 5. April 2004 kamen 12 Personen zusammen, die in einer konstituierenden Versammlung den Verein „Freundeskreis Ehemaliges Jüdisches Gemeindehaus Güstrow e.V." gründeten. Am 6.Juli erhielt der beim Notariat angemeldete Verein vom zuständigen Finanzamt die vorläufige Bescheinigung über die Anerkennung der Gemeinnützigkeit. Am 27.Juli 2004 erfolgte die Eintragung in das Vereinsregister. Unter diesen Voraussetzungen konnte den Spenderinnen und Spendern mitgeteilt werden, daß die Überweisung der Spenden von nun an auf das Konto des „Freundeskreises" erfolgen möchte. Der Verein war jetzt berechtigt, Spendenbescheinigungen auszustellen.

2. Zweckbestimmung des Vereins

Die Einzelheiten der Zweckbestimmungen des Vereines sind im § 3 der Satzung niedergelegt. Nähere Ausführungen zu den Veranstaltungen im Laufe des Jahres 2004 erfolgen unter Punkt 4 des Berichtes.

Eine wesentliche Aufgabe des Vereins nennt der § 3 (4), den ich an dieser Stelle wörtlich zitiere:
„Der Verein setzt sich zum Ziel, das ehemalige jüdische Gemeindehaus (Betsaal und Schulunterrichtsraum) für eine öffentliche Nutzung zu erhalten."
Entsprechend dieser Festlegung lag ein Schwerpunkt der Arbeit des Vereins darin, die finanziellen Voraussetzungen so zu sichern. daß diesem Punkt Genüge geleistet wird. Den entscheidenden Anteil daran hatte – wie schon erwähnt – das Ehepaar Linde. So werden an dieser Stelle jetzt zu den unter

Punkt 1 genannten Spenden nähere Einzelheiten zur Kenntnis gegeben.
Die eingegangenen Spenden sind so ausreichend, daß der KAV den Verpflichtungen entsprechend dem Mietvertrag bis zum 31.3.05 und darüber hinaus nachkommen kann. Einer Verlängerung des Mietvertrages ist seitens des KAV bis zum 31.10.2005 zugestimmt worden. Zum 1.November 2005 wird der „Freundeskreis" anstelle des KAV in den bestehenden Mietvertrag eintreten. Die beim „Freundeskreis" eingegangenen Spenden lassen es zu, daß der Mietvertrag nach dem gegenwärtigen Stand über das Jahr 2006 hinaus aufrecht erhalten werden kann.

3. Geschäftstätigkeit

Der Vorstand kam im Berichtsjahr 5 x zusammen (27.5./ 17.6./ 14.7./ 18.8./ 24.11.).
Folgende Punkte standen neben einer Reihe notwendiger Einzelabsprachen zur Erörterung:

- Erledigung aller notwendigen Formalitäten im Zusammenhang mit der Eintragung in das Vereinsregister und der Beantragung auf Gemeinnützigkeit. Eröffnung eines Kontos bei der OSPA.
- Einrichtung der Buchführung, verbunden mit einer Konsultation bei der Steuerberatungsgesellschaft SHBB mbH Güstrow.
- Einstellung des Vereines im Internet unter:
  www.ehemaliges-juedisches-gemeindehaus-guestrow.de
- Abschluß einer Vereinshaftpflichtversicherung mit der „Bruderhilfe" am 18.6.04.
- Werbung:
  Herstellung von Flyern, Plakaten, Einladungen.
  Mitteilungen an die Medien.
- Vorbereitung von Veranstaltungen.
- Beratung über ein Logo für den Verein.
- Einnahmen im Haus:
  Einnahmen Opferstock oberer Raum: Ehepaar Linde.
  Einnahmen für Getränke bei Veranstaltungen: Ehepaar Linde.
  Einnahmen bei Nutzung des oberen Raumes durch den „Freundeskreis": Vertrag über Zahlung von 25- EU an Ehepaar Linde u.a. für Strom, Wasser, Heizung.
- Beschluß über Aufnahme von Mitgliedern in den Verein lt. Satzung gemäß § 5 (2).
  Im Berichtsjahr wurden 5 neue Mitglieder aufgenommen,
  3 weitere Aufnahmen erfolgten in den ersten Monaten des Jahres 2005.
  Somit hat der Verein zur Zeit 20 Mitglieder.
  3 weitere Aufnahmen sind signalisiert worden.
- Es wird herzlich darum gebeten, den jährlichen Beitrag zu zahlen. Die Vereinsarbeit ist dringend darauf angewiesen.

Zu einer Mitgliederversammlung wurde zum 27.10.2004 eingeladen. Die Einberufung war erforderlich, „um über eine mögliche Anstellung von Frau Wieck im Rahmen der Vereinstätigkeit zu entscheiden" (Protokoll).
„Die Entscheidung über das Logo wurde unbefristet vertagt." (Protokoll). S. Vorstand u. „Arb.gr."

Arbeitsgruppe
Diese lockere Zusammenkunft traf sich zum ersten Mal am 4.März, um sich über Angebote von Veranstaltungen im ehemaligen jüdischen Gemeindehaus auszutauschen. Es war Frau Lindes dringlicher Wunsch, „daß einmal im Monat ein Angebot gemacht wird".
Dieser offene, in der Satzung nicht verankerte Kreis „Arbeitsgruppe" setzte seine Arbeit in Ergänzung zu der Tätigkeit des Vorstandes im Berichtsjahr fort und kam 6 x zusammen. (20.4/ 2.6./ 10.8./ 15.9./ 20.10./ 29.11.).
Die Teilnehmer der „Arbeitsgruppe" übernahmen organisatorische und praktische Aufgaben bei den Veranstaltungen.
Vor allem war die „Arbeitsgruppe" daran beteiligt, Veranstaltungen für das laufende Jahr und im Blick auf das neue Jahr 2005 zu initiieren. Entscheidend hat sie an der Zusammenstellung des Veranstaltungsplanes für das Jahr 2005 gearbeitet.
In diesem Kreis wurde mehrfach intensiv über das Logo für den Verein diskutiert (s. Mitgliederversammlung). In der Zusammenkunft am 29.11.04 entschieden sich die Anwesenden für die von

Herrn Domann gemachte Vorlage, verbunden mit dem Auftrag, noch einzelne Elemente zu überarbeiten. 6 Vereinsmitglieder, die an diesem Abend anwesend waren, sprachen sich für dieses Logo aus (1 Mitglied hatte zuvor mündlich sein zustimmendes Votum abgegeben). Unter diesen Vereinsmitgliedern waren 2, die dem Vorstand angehören. 3 weitere Teilnehmer, die nicht dem Verein angehören, sprachen sich ebenfalls für das Logo aus. Der Vorsitzende sah in dieser von der „Arbeitsgruppe" abgegebenen Zustimmung eine ausreichende Grundlage, um zu erklären, daß das von Herrn Domann vorgelegte Logo für den Verein verbindlich sei.
Sodann waren einzelne aus der „Arbeitsgruppe" aktiv mit an der Werbung beteiligt.

4. Veranstaltungen

Folgende Öffentliche Veranstaltungen fanden im Berichtsjahr statt:

- Vor der Gründung des Vereins berichtete Frau Anita Haviv – „eine Wanderin zwischen den Welten , nämlich ihrer Heimat Israel, Österreich und Deutschland" (SVZ vom 28./ 29.Febr. 2004) im Gemeindehaus über jüdische Lebenswelten vor einer Gruppe von Schülern. Diese Begegnung war initiiert von dem Leiter der Kreisvolkshochschule Güstrow, Herrn Dobslaw.

- Am 23.April fand ein gut besuchter Lieder- und Vortragsabend mit Wolfgang Rieck/Baumgarten statt. Er trug eindrucksvoll die Erzählung von John Brinckman „Mottche Spinkus un de Pelz" vor.

- Am 18.Juni hielt der Vorsitzende einen Vortrag über „Jüdisches Leben in Güstrow 1937 – 1942".

- Am 27.August war das Ehepaar Krompholz aus Selow mit einer Lesung von Texten der Dichterin Else-Lasker Schüler in das Gemeindehaus gekommen. Die Beteiligung war leider sehr gering. Eine nochmalige Lesung ist für den 21.Oktober dieses Jahres vereinbart worden.

- Am 27.September fand eine Gedenkveranstaltung anläßlich der Einweihung der Synagoge in Güstrow vor 175 Jahren in der Winterkirche des Domes statt. Eine breite Öffentlichkeit – ein Vertreter des Ministeriums für Bildung, Wissenschaft und Kultur, der Bürgermeister der Stadt Güstrow, der 1.Vorsitzende des Landesverbandes der Jüdischen Gemeinden Mecklenburg-Vorpommern, Vertreter der Kirchen waren zugegen. Landesrabbiner Wolff / Schwerin hielt einen Vortrag über das Thema: „Die Botschaft des Judentums einst und heute." Ein Abriß über die Geschichte der ehemalige Synagoge wurde gegeben, verbunden mit der Wiedergabe von Bildern und Aufzeichnungen. Im Anschluß daran fand ein Gang in das ehemalige jüdische Gemeindehaus statt.

- Am 2.Oktober wurde im Rahmen der „Kunstnacht" in das Gemeindehaus zu jüdischen Tänzen mit Conny Linde eingeladen. Dieses Angebot stieß auf ein reges, vielseitiges Interesse.

- Auf Einladung der Kreisvolkshochschule hielt am 13.Oktober Alroi Arloser / München einen Vortrag über: „Unter Ausschluß der Wirklichkeit – Wie Israelis und Palästinenser die Zukunft sehen."

- Zum 9.November wurde wieder zur Andacht auf dem Jüdischen Friedhof eingeladen. An der Gestaltung waren beteiligt die Pastoren der 4 Stadtgemeinden – Dom- und Pfarrgemeinde, Katholische Gemeinde, Evang.-Freikirchliche Gemeinde. Zahlreiche Teilnehmer waren zugegen.

- Am 19.November hielt Pastor i.R. G. Voß einen Diavortrag über „Jüdische Friedhöfe in Mecklenburg".

- Am 7. Dezember fand im Bürgerhaus ein Chorkonzert statt mit dem Chor der Jüdischen Gemeinde Schwerin und der Evang. Jugendkantorei Güstrow. Die Einladung zu diesem Chorkonzert war zu Beginn des Jahres von dem 1.Vors. des „Kunst- und Altertumsvereines Güstrow e.V.", Prof. Dr. Harff , ausgesprochen worden. Der „Freundeskreis" war mitverantwortlich in die Vorbereitungen einbezogen worden. Eine sehr zahlreiche Zuhörerschaft war im Bürgerhaus anwesend. Gesponsert wurde der Abend von der OSPA Rostock.

Gruppenbesuche und Besuche einzelner

- Am 11.Mai besuchte eine Gruppe des Bayrischen Bildungswerkes mit etwa 50 Personen das ehemalige jüdische Gemeindehaus.

- Im Monat Juni lud Herr Domann zu einer Ausstellung ein, die er mit einer Gruppe von gehörlosen Schülern erarbeitet hatte. Es handelte sich dabei um eine Projektarbeit „Künstler für Schüler". Die Ausstellung wurde im unteren Raum zur Schau gestellt.

- Am 9.August besuchte eine Frauengruppe, die aus Bonn und Siegburg nach Güstrow gekommen war, das Gemeindehaus.

- Am 16.Oktober besuchte eine Gruppe der Kirchgemeinde Berlin – Karlshorst zusammen mit Gästen aus ihrer niederländischen Partnergemeinde das Gemeindehaus.

- Am 3. und 4. November suchte je eine 5.Klasse mit ihrem Religionslehrer das Gemeindehaus auf.

- Am 20.November besichtigte Landesrabbiner Wolff / Schwerin mit Verwandtschaft das Gemeindehaus.

- Eine Klasse der „Freien Schule" in Güstrow kam in das Gemeindehaus, um sich über jüdisches Leben zu informieren.

5. Verbindungen zu Vereinen, Gruppen und einzelnen Personen

- Am 12.Mai hielt der Vorsitzende im Männerkreis der Domgemeinde den Vortrag „Jüdisches Leben in Güstrow 1937 – 1942".

- Am 10.Juni Teilnahme des Vorsitzenden an der Vorstandssitzung des KAV. Bericht über die Gründung des Vereines „Freundeskreis Ehemaliges Jüdisches Gemeindehaus Güstrow e.V.". Erste Informationen über die Arbeit des Vereines.

- Am 6.Oktober hatte der Vorsitzende mit dem zuständigen Planer für die Sanierung der Straße Krönchenhagen, Herrn Dipl. Ing. Pflüger / Ingenieurbüro KULTA ein ausführliches Gespräch zur Gestaltung des Gehweges vor dem Bereich der Synagoge. Vorschläge dazu waren bei der Stadt Güstrow im Juli 2001 im Zusammenwirken mit dem „Kunst- und Altertumsverein Güstrow e.V.", vertreten durch den 1. Vors. Prof. Dr. Harff, und Pastor i.R. Hachtmann eingereicht worden. Herrn Pflügers Aufgabe bestand darin, diesen Vorschlag in die Straßengestaltung einzuarbeiten. Herr Hachtmann erläuterte den Vorschlag, der von Herrn Pflüger verständnisvoll aufgenommen wurde. Nach Vorlage der Projektierungsarbeiten Ende des Jahres wurde mit Prof. Dr. Harff vereinbart, den Plan Landesrabbiner Wolff / Schwerin vorzulegen. Dies geschah am 21. Januar 2005 in Rostock. Der Plan fand nicht seine Zustimmung. Er plädierte sehr bestimmt dafür, den Gehweg in der Weise zu gestalten, daß zu lesen ist: „Synagoge Güstrow - 1829 28. IX. Einweihung 1938 9. XI. Zerstörung. Diesem Vorschlag wurde nach Rücksprache mit Prof. Dr. Harff von uns beiden ohne jegliche Veränderungen zugestimmt. Dies wurde Herrn Pflüger von mir mitgeteilt, der die Gestaltung des Gehweges nun in der vorgegebenen Weise einarbeitet. Dem Vorstand wurde in der Sitzung am 17.2. 2005 hiervon Kenntnis gegeben.

- Ständige Verbindung besteht zu dem Geschäftsführer des„Fördervereines Region Güstrow e.V.", Herrn B. Bauer.
Frau Hannelore Wieck , die in der SAM Dokumentation „Jüdisches Leben in Güstrow" arbeitet, ist regelmäßig an jedem Donnerstag in der Zeit von 10.00 – 16.00 Uhr im jüdischen Gemeindehaus präsent, so daß die beiden großen Räume mit der Dauerausstellung besichtigt werden können.

- Nach Rücksprache im Vorstand wurde im Dezember beschlossen, Herr Abraham Grossmann anläßlich seines 80.Geburtstages vom Verein nach Güstrow einzuladen. Diese Einladung konnte ihm

persönlich gesagt werden, da sich Frau Wieck, Frau Korn und Herr Hachtmann in der Zeit vom 16. – 21. Dezember zu einem sog. Arbeitsvorhaben, das vom Volkshochschulverband MV angeboten wurde, u.a. in Jerusalem aufhielten und sich dort mit Herrn Grossmann und seiner Frau trafen.
Der Bürgermeister war kurz vor der Abreise nach Israel gefragt worden, ob er Herrn Grossmann aus Anlaß seines Besuches empfangen würde. Er gab seine Zusage.

- Zum Verein „Alte Synagoge Krakow" besteht persönliche Verbindung zu der 1.Vorsitzenden, Frau Wendt.

6. Weiterführung der Arbeit

Zunächst möchte ich am Ende meines Berichtes einen ganz herzlichen Dank all denen sagen, die durch vielfältigen und oft sehr zeitaufwendigen persönlichen Einsatz die Arbeit im Verein mitgetragen und gestaltet haben. Nur so ist es möglich geworden, den Jahresbericht 2004 in dieser Weise geben zu können.

Eines möchte ich im Rückblick auf das vergangene Jahr zu bedenken geben: Es ist mir eine Frage, ob wir auch für das Jahr 2006 einen so kompakten Angebotsplan mit einer Veranstaltung für möglichst jeden Monat werden durch halten können. Vorbereitung und Durchführung erfordern erhebliche Kräfte und es ist mir fraglich, inwieweit das eben auf künftige Zeiten durchzuhalten ist.

Güstrow, 21. April 2005

Folke Hachtmann

Verlegung
von
„Stolpersteinen"

27.7.2009

Protokoll zum Arbeitsgespräch: Verlegung „Stolpersteine" am 27. 7. 2009 in Güstrow
Montag, 22. 6 . 2009 9.00 Uhr FRG Speicherstraße

Anwesend: Bauer / FRG
Hachtmann/ FEJG Güstrow
Korn / FEJG Güstrow
Zimmermann / Stadt Güstrow

Absprache über einen Einleitungstext, der an den 4 Stellen vor Beginn der Verlegung verlesen wird.

Wortlaut des Textes:
Zum Gedenken und in Erinnerung an ehemalige jüdische Mitbürger der Stadt Güstrow werden hier und heute „Stolpersteine" verlegt. Damit soll in der Gegenwart und für die Zukunft das Geschichtsbewußtsein im Blick auf die grausame Zeit des Nationalsozialismus aufrecht erhalten bleiben.

Ablauf der Verlegung an den einzelnen Stellen

1. 9.00 – 9.30 Uhr Hansenstraße 1 Jacobsohn 2 Steine
- Eröffnung — Hachtmann
- Grußwort — Bgm. Schuldt
- Einleitungstext — Korn
- Verlegung – währenddessen Information zu den Personen — Korn

2. 9.30 – 10.00 Uhr Domstraße 5 Frank 2 Steine
- Einleitungstext — Bilse- Institut
- Verlegung – währenddessen Information zu den Personen — Bilse- Institut
- Persönliche Erinnerung an Tilli Frank — Herr Köhn (Zusage)

3. 10.00 – 10.30 Uhr Baustraße 34 Grossmann 6 Steine
- Einleitungstext — Bauer
- Verlegung — Zeit der Stille
- Information zu der Familie — Grossmann

4. 10.30 - 11.00 Uhr Krönchenhagen 13 Schatz 4 Steine Pionkowski 1 Stein
- Einleitungstext — Hachtmann
- Verlegung — währenddessen Musik — Lippert
- Information zu Schatz und Pionkowski — Hachtmann
- Der Kaddisch (Trauergebet) — LR. Wolff
- Schlußwort — LR. Wolff

Während der Verlegung Angebot einer Informationskarte „Stolpersteine in Güstrow — Voß

Zeitliche Verschiebungen sind nicht ausgeschlossen.

Anschließend Begegnung im Rathaus — Ansage Schuldt
Eintragung im Gästebuch der Stadt - Text von der Stadt vorbereitet.
Schautafeln „Juden in Güstrow - Aufstellung im Rathaus — Bauer/ FEJGem.h

Einladung der Anwesenden zur Besichtigung der Neugestaltung des Treppenaufganges Krönchenhagen 13 — Ansage Hachtmann

Angebot von Schriftmaterial zur Geschichte der Juden in Güstrow.
Begleitung im Haus — Scherer

Eröffnung zur Verlegung der „Stolpersteine am 27. Juli 2009 in Güstrow

Sehr verehrte Anwesende,
insonderheit sehr verehrter LandesrabbinerWolff,
sehr verehrter Bürgermeister Schuldt,

im Namen des „Freundeskreises Ehemaliges Jüdisches Gemeindehaus Güstrow e. V." begrüße ich Sie alle sehr herzlich.
Was uns zusammen führt, das sind Menschen, die vor 70, 80 und mehr Jahren als unbescholtene Bürger in dieser Stadt wohnten und lebten.
Dann aber brach über Deutschland und über viele Länder in Europa – einem verheerenden Tornado gleich – die von Menschengeist und Menschenhand inszenierte Todesmaschinerie herein, die 6 Millionen Juden vernichtete. Mit hinein gerissen die Juden Güstrows – die Familien, die Wohnungen, Gewerke und Geschäfte, die Synagoge, der Friedhof, die jüdische Gemeinde. Das, was vor nahezu 65 Jahren im Mai 1945 ans Ende kam, wurde in Deutschland insgesamt erst nach und nach bewußt erfaßt.

Seit 1993 verlegt Gunter Demnig auf den Straßen inmitten von Städten kleine Steine, die jenes unvorstellbare Geschehen ins Gedächtnis rufen. „Stolpersteine" - zur Zeit etwa 18.000 in Deutschland und einigen angrenzenden Ländern. Gunter Demnig hat einmal gesagt: „Die großen Mahnmale sind irgendwie abstrakt. Für mich ging es darum, den Opfern statt der Nummern ihre Namen wieder zurück zu geben."
Ich begrüße Gunter Demnig, der heute an vier Stellen in Güstrow „Stolpersteine" verlegen wird. Zu Ihnen, Gunter Demnig, hat einmal ein Schüler etwas für mich sehr Prägnantes gesagt, was ich darum zitieren möchte: „Man fällt nicht hin, man stolpert im Kopf."

Ich darf einen der wenigen noch Lebenden, die all das Entsetzliche überlebt haben, herzlich willkommen heißen: Adolf / Abraham Grossmann, genannt Ali - geboren 1925 in Güstrow. Zusammen mit seiner Frau Vicky, die ich ebenfalls herzlich begrüße, hat er sich zu diesem Tag von Israel hierher nach Güstrow auf den Weg gemacht. Er ist etlichen von uns aus früheren Besuchen und durch Veröffentlichungen, die hier und da erschienen sind, kein Unbekannter.
Mit dem Verlegen von „Stolpersteinen" an vier Stellen i n unserer Stadt wird v o n unserer Stadt ein nicht zu übersehendes, deutliches Zeichen gesetzt, daß diese finstere Seite in der Geschichte unserer Stadt nicht ausgeblendet wird. Ich danke allen, die durch persönliche Spenden und in anderer Weise dieses Vorhaben bejaht haben, es fördern und mit tragen. Unser Leben insgesamt ist nur flächich, wenn wir die Tiefendimension der Geschichte verdrängen.
Sie, Bürgermeister Schuldt, und die Stadtverordneten stehen uneingeschränkt hinter der Verlegung der „Stolpersteine".
So bitte ich Sie nun um Ihr Wort.

Hochhaus

Stolpersteinverlegung in GÜstrow am 27. Juli 2009

1.Station

Hansenstr 1 - Max und Hans Jacobsen

Wir haben uns hier vor dem Haus Hansenstr.1 eingefunden und wollen zweier Menschen gedenken, die Opfer der Nationalsozialistischen Diktatur geworden sind.

Es sind Max Jacobsen und sein Sohn Hans Jacobsen.

Max Jacobsen in Graudenz am 26. November 1884 geboren war Kaufmann und Lederhändler.
Anfang des 20. Jahrhunderts kam er nach GÜstrow. Nachweisbar wurde er als BÜrger der Stadt in den AdressbÜcher des Stadtarchiv ab 1910 erfasst.
Die erste Eintragung lautet wohnhaft am Pferdemarkt 53, dann
1915 Schwerinerstr. 19 und ab 1925 Hansenstr. 1

In der Firma J.Daltrop, Lederhändler arbeitet er ab 1911 in Prokura.

Im gleichem Jahr, im März 1911, heiratet Gertrud Marcus.

Ein Jahr später am 26. März 1912 wurde der 1. Sohn, Edmund, geboren.

Nach zirka 15 Jahren wurde er zum zweiten Mal Vater. Am 21. August 1927 wurde in der Presse die Geburt des Sohn Hans bekannt gegeben.

Max Jacobsen war Mitglied im Vorstand der JÜdischen Gemeinde, 2. SchriftfÜhrer des jÜdischen Oberrates und ab 1937 Vorsitzender JÜdischen Gemeinde und damit der letzte Vorsitzende der GÜstrower JÜdischen Gemeinde.
In der Pogromnacht 1938 wurde er verhaftet. Die offizielle Bezeichnung lautet in "Schutzhaft" genommen.

Am 11. Juli 1942 gehörte er zu den Juden, die durch GÜstrow auf den Weg zum Bahnhof getrieben wurden. Die Deportation Über Teresienstadt nach Auschwitz nahm seinen verhängnisvollen Lauf. 1943 endet sein Leben im KZ.

Warum er den eindringlichen Drängen seiner Verwandtschaft und seines Sohns Edmund, die bereits ausgewandert waren, nicht nach kam, Deutschland zu verlassen, ist und wird für immer sein Geheinnis sein.
In Gesprächen mit Nachkommen der ausgewanderten Familien wurde uns gesagt: er fÜhlte sich zu alt um in einem anderem fremden Land deren Sprache er nicht beherschte neu zu beginnen. Und, sicherlich der Hauptgrund, er fÜhlte sich verantwortlich fÜr die wenigen Mitglieder der jÜdischen Gemeinde, die keine Möglichkeit hatten der drohend Gefahr zu entkommen. Durch sein Bleiben wollte er ihnen Halt, Hilfe und Kraft geben. Auf keinen Fall wollte er
sie allein ihrem Schicksal zu Überlassen.

Hans Jacobson, ein Kind, kurz vor seinem 15.ten Geburtstag, stand am Anfang seines Lebens. Schul- bzw. Berufsausbildung waren zu dieser Zeit kaum möglich. Er war Mitglied im Jugendverband "Benh Jeschurun", sicherlich einer der JÜngsten.

Auch er gehörte, gemeinsam mit seinem Vater, zu der kleinen Schar, stark bewacht durch die Nazis, die am 11. Juli 1942 zum Bahnhof zum Abtransport gehetzt wurden. Er war doch noch ein Kind. Auffanglager Theresienstadt dann Vernichtungslager Auschwitz. 1943 wurde er im Konzentrationslager ermordet. Sein Leben endete bevor es überhaupt richtig begann.

Mit der Verlegung der Stolpersteine wollen wir Max Jacobson und Sohn Hans Jacobson gedenken, und zugleich erinnern , Ausgrenzungen von Menschengruppen nicht zu tollerien. Ihr Schicksal sollte uns Mahnung sein.

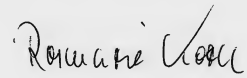

Vortrag Tilli Frank

Mathilde Frank, von Angehörigen und Freunden Tilli genannt, wurde am 30.09.1888 in Güstrow geboren.
Als Tochter von Bertha Frank – geborene Markus und Karl Frank, wohnte sie zeitlebens in G[strow.
Zunächst wohnte Familie Frank am Hindenburgwall 8, was heute die Neue Wallstraße 8 ist. Danach zogen sie in die Domstraße 7 . In diesem Haus verbrachte Tilli Frank mehr als 30 Jahre ihres Lebens. Auf Grund von Geldmangel durch die Inflation, die aus dem ersten Weltkrieg hervorging, musste das alte Domstraßenhaus verkauft werden und die Familie zog in eine Mietwohnung – das Haus in der Domstraße 5.
Tilli war eine sehr ehrgeizige Person, die ihr Lernpensum auf dem Güstrower Lyzeum mühelos schaffte und auf dem Lehrerinnenseminar in Güstrow mit dem Ziel der Staatsprüfung als Lehrerin weiter studierte. Im Jahr 1907 bestand sie das Staatsexamen glänzend.
Fortan gab sie Privatstunden in Englisch und Französisch. Zur Zeit des ersten Weltkrieges arbeitete Tilli in einem Gefangenenlager in der Nähe von Güstrow als Dolmetscherin und Zensorin ebenfalls für die englische und französische Sprache.
Aus konfessionellen Gründen durfte Tilli ihren Beruf als Lehrerin an einer staatlichen Schule in Mecklenburg nicht ausüben. Deshalb nahm sieeine Stelle als Korrespondentin für Englisch und Französisch in der „Chemischen Fabrik" in Güstrow an.

Tilli liebte die Natur. Sie war eine Liebhaberin von langen Spaziergängen an Sonntagen und sie pflegte emsig ihre Pflanzen und Blumen im Garten und im Haus. Sie brauchte die Verbundenheit zur Natur sowie auch zur Literatur und Kunst.
Tilli erkannte die besondere Begabung von Künstlern noch bevor sie berühmt wurden. Zum Beispiel sah sie in Barlach, der 1910 nach Güstrow zog und zunächst kaum Beachtung erhielt, ein großes Talent.
Sie besaß selbst eine kleine Sammlung moderner Graphik und Literatur von zahlreichen berühmten Dichtern und Denkern.

Tilli Frank war bekannt für ihren tiefen Glauben, für ungewöhnliche Sensibilität, eine außergewöhnliche Liebesfähigkeit nicht nur zur Natur sondern auch zu den Menschen. Sie besaß eine stark ausgeprägte Hilfsbereitschaft und war sehr gütig. Zudem verzauberte sie mit ihrem Charme.
Tilli wird als eine sehr starke Frau von ihren Mitmenschen beschrieben. Diese Kraft und Stärke brauchte sie auch für mehrere Schicksalsschläge.
Sie verlor ihren jüngeren Bruder Robert Frank 1913,als dieser mit einem Freund bei einer Bootsfahrt vor Warnemünde ertrinkt. Dies war überaus schmerzlich für sie und ihre Mutter.
Als TillisVater Karl Frank geisteskrank stirbt glaubte Tilli, dass er dieses unselige Erbteil ihr vermacht hätte. Fortan hatte sie mit Gemütserschütterungen zu kämpfen trotz glänzender Leistungen in ihrer Abschlussprüfung. Auch in anderen Lebenslagen war sie psychisch vorbelastet und selbst freudigen Ereignissen nicht gewachsen. So löste sie die Verlobung mit ihrem Geliebten Bruno Engel worauf sie auf ihr höchstes Glück verzichten musste, eine Vereinigung mit ihrem Geliebten und gleichzeitig der Verzicht auf die Rolle einer Mutter.
Tilli war aber auch bekannt für ihre ungewöhnliche Freundschaftsfähigkeit, wodurch ihr Freundeskreis immer sehr groß war.
Ihre Schulfreundinnen waren Gertrud Krause, Margarete Tiedemann, Elisabeth Pamperien und Käthe Burmeister. In der letzten Lyzeumsklasse lernte Tilli eine ihrer liebsten Freundinnen kennen – Gertrud Rehfeldt. Mit Dorothea Holz entwickelte sich eine enge Freundschaft erst auf dem Seminar.

Viele dieser Freundinnen blieben Tilli in ewiger Treue verbunden insbesondere in den Zeiten der Not und Finsternis.
Vor allem Edith Kerstenhann war nicht nur eine Freundin für Tlli. Sie führten eine Art Lebensgemeinschaft und Edith Kerstenhann war auch die Person, mit der Tilli Frank ihre letzten Tage und Stunden verbrachte bevor sie am 10.Juli 1942 zusammen mit ihrer Mutter in ein Vernichtungslager abtransportiert wurde.
Bis zuletzt wollte Tilli nicht wahr haben, was für ein schreckliches Schicksal den Juden drohte. Trotz der antisemitischen Hassgesänge, Boykotte, Bücherverbrennungen und Verfolgungen, die auch Güstrow nicht verschonten, entschloss Tilli bei ihren Freunden und in ihrer Heimat Güstrow zu bleiben.
In Tillis letzten Tagen und Stunden war sie hauptsächlich mit Edith Kerstenhann zusammen.
Stundenlange Spaziergänge in den Heidbergen mit Essenskörben waren dabei ihre Hauptbeschäftigung, denn Edith wurde schwer verwarnt den Umgang mit Juden zu unterlassen. Somit sie sich vorwiegend nur draußen trafen.
Als die Nachricht des Abtransportes kam wurde diese Vorsichtsmaßnahme von Edith aufgehoben und Tilli kam schließlich jeden Abend zu Besuch.
Am letzten Abend fand eine große Abschiedsrunde statt.
Viele Freunde hatten sich versammelt. Unter anderem auch Arbeitskollegen wie Elisabeth Nagel von der „Chemischen Fabrik" in Güstrow.
Tilli war für die Versammelten ein Held. Gekleidet in einem schlichten schwarzen Kleid und einem großen schwarzen Hut war sie eine überwältigende Schönheit. Obwohl sie sehr schlank und zart geworden ist lag eine Anmut in all ihren Bewegungen. Sie leuchtete und strahlte Glück und Liebe aus. So blieb sie all den Anwesenden in Erinnerung.
Bis Mitternacht verlief die Abschiedsfeier. Danach blieben Tilli und ihre Freundin Edith bis etwa um halb vier zusammen. Edith begleitete ihre Freundin bei Sonnenaufgang zur Haustür. Dies sollte ihre letzte Begegnung sein. Eine letzte Umarmung und gute Worte. Dann trennten sie sich.

Tilli und ihre Mutter hätten sich in ihren letzten Stunden im Haus aufgehalten und wären ruhig und gefasst gewesen.
Gegen 7 Uhr am Abend soll der traurige Zug durch die Stadt Güstrow gegangen sein.
Tillis Mutter erlitt zuvor einen leichten Schlaganfall und musste von 2 Personen gestützt werden.
Bis zuletzt war es unbegreiflich wie Tilli so heldenhaft sich ihrem Schicksal ergab da sie wusste, was sie und ihre Leidensgefährten nun erwartete.
Bis zuletzt strahlte sie Liebe und Glück aus als sei sie schon dem Reiche des Himmels zugewandt gewesen – so wurde es berichtet.

Und zu Ehren dieser beeindruckenden Person wollen wir nun die Stolpersteine für Mathilde Frank und für ihre Mutter Bertha Frank verlegen.
In ewiger Erinnerung und Mahnung!

Luise Pohland
Parkweg 2
18292 Charlottenthal
Tel 038457-24636
Bm2 von Kölln's/Bnd j. Lup ... Rollmann wurde"
14.9.09 faxiert

Kurt Schatz und seine Familie

Von 1935 – 1938 war Kurt Schatz, geboren 1904 in Wien, Kantor und Lehrer der jüdischen Gemeinde in Güstrow.
Zwei Klassenbücher der jüdischen Religionsschule aus der Zeit von Kurt Schatz sind erhalten:
1936 / 1937 - Die Namen von 38 Schülern sind aufgeführt.
1937 / 1938 stehen 24 Namen in dem Klassenbuch.
Dieses Klassenbuch endet mit der Eintragung:
Weihnachtsferien bis 7. Januar 1938.
Verlängert bis 10. Januar 1938.
Damit endet das Klassenbuch.

Im Herbst 1937 hatte Kurt Schatz unter den Dielen des Betsaales in diesem Haus eine Reihe unterschiedlicher Schriftstücke aus dem jüdischen Leben versteckt. Eine besondere Bedeutung kommt der „Mecklenburgischen Tageszeitung" vom 14. September 1937 zu. Dort steht in großen Buchstaben in der Mitte vorne als Aufmacher: „Des Führers große Schlußrede in Nürnberg – Eine umfassende Schau der europäischen Fragen". Ich zitiere einen Satz aus dieser Rede, die Adolf Hitler auf dem Reichsparteitag hielt: „ Es handelt sich bei dieser Rasse – gemeint sind die Juden – weder geistig noch moralisch um eine überlegene... sondern um eine durch und durch minderwertige."
In der Frühe des 10. November 1938 sahen Kurt Schatz, seine Frau Miriam, der 9-jährige Artur und die 3-jährige Judith wie in unmittelbarer Nähe, nur wenige Meter entfernt, die Synagoge in Flammen aufgeht, ohne daß gelöscht wird. Ich erahne etwas von der inneren, seelischen Verfassung, nachdem in den letzten 4 Jahren 4 Häuser im Grünen Winkel, in unmittelbarer Nähe unsres Hauses gebrannt haben. Was für ein psychischer Druck aber lastete auf der Familie Schatz !
Nur wenige Stunden nach dem Brand wird Kurt Schatz in Schutzhaft genommen und nach Neustrelitz gebracht, wo er bis kurz vor Weihnachten inhaftiert wird. Im „Niederdeutschen Beobachter" ist am 19. November unter der Überschrift: „Auch Güstrows Juden türmen – Die stinkende Wohnung des mosaischen ´Kultusbeamten´ausgemistet" - zu lesen: „Dieser Schweinestall des ´Kultusbeamten´ und Lehrers mosaischer Talmudgesetze mit Namen Schatz stank schon seit langer Zeit abscheulich durch den ganzen Krönchenhagen... Schatz, der hier zusammen mit seiner Schätzin hauste, wird sich darum sorgen müssen, endlich aus Güstrow zu verschwinden."

Frau Schatz wird mit den Kindern ausgewiesen. Sie findet bei Verwandten in Berlin Unterkunft.
Bei seiner Entlassung aus der Schutzhaft gibt Kurt Schatz zu Protokoll: „Er würde dort – nämlich bei seinem Schwager – ebenfalls Unterkunft suchen. Er wolle auch versuchen, bis zu der angegebenen Zeit Deutschland zu verlassen. Es käme aber noch ganz auf die Devisenstelle an."

In der Shoah – Opfer – Datenbank wird von der Schwägerin Khava Leshinski am 7. Januar 1957 erklärt, daß die ganze Familie mit einem Transport von Gleiwitz am 23. Juni 1942 deportiert worden sei und in Theresienstadt umgekommen sei.

Karl-Heinz

An diesem Platz wo wir versammelt sind, hier in der Baustrasse 34 stand ein Haus . Dort wohnte eine jüdische Familie. Mein Vater, meine Mutter , mein Bruder Jakob, mein Bruder Bernhardt, ich und meine Schwester Zilli Regine!

Eine Familie die stolz war , in dieser Stadt und in diesem Lande zu wohnen.

Von dieser Familie ist außer mir keiner mehr am Leben. Ich bin der Einzige der an dieser Stolperstein Verlegung teilnimmt. Eine Zeremonie die diese Familie ehrt.

In der Baustrasse wohnten Familie Kon, Familie Lustig, und auch Familie Atlas mit ihren Kindern. Am Pferdemarkt wohnten Familie Buxbaum und in der Engestrasse Familie Goldwurm.

Mein Vater ist in dem ehemaligen jüdischen Friedhof dieser Stadt beerdigt, aber sein Grab ist nicht zu finden. Meine Mutter und meine Schwester fanden ihren Tot in

Auschwitz und meine 2 Brüder starben als freie Buerger in Israel.

Alle von uns wurden in dieser Stadt geboren. Hier wuchsen wir auf ,miteinander sprachen wir in Platt und von hier wurden wir auch vertrieben!

Eet wat goar is, sech wat woar is, un drink wat kloar is!

Wir 3 Jungens lernten in der Schule in der Hafenstrasse und sie waren nicht von den anderen Schülern zu unterscheiden. Mit Stolz trugen wir alle die Mützen der Schultracht.

Wir waren eine glückliche Familie, glücklich bis ein Fremder aus Österreich die Macht in diesem Lande übernahm.

52 Millionen Menschen bezahlten mit ihrem Leben für den Wahnsinn der National Sozialisten. Jede einzelne jüdische Gemeinde wurde in Europa vernichtet und unter diesen Gemeinden auch die von dieser Stadt.

Die Synagoge wurde verbrannt, der Friedhof zerstört und alle jüdische Buerger verstreut oder ermordet. Alle unschuldig und alle die besten Buerger dieser Stadt.

Jetzt sind einige Messingplatten hier in den Buergersteig einzementiert , der die Namen meiner Familie trägt. Sie soll den Vorbeigehenden erinnern wer hier einmal wohnte.

Wenige aber von denen welche hier vorbei schreiten , sind wohl jemals einen Menschen jüdischen Glaubens begegnet. Viele mögen die Zerstörung der jüdischen Gemeinde als etwas betrachten was vor vielen Jahren geschah . bedauerlich gewiss, aber nichts was sie persönlich etwas angeht..

Guestrow wurde vor 780 Jahre gegründet und seit dem wohnten in Mecklenburg auch Juden und in dieser Stadt wohnten sie bis zum Jahre 1942, bis die letzten Juden nach Auschwitz verschickt wurden.

Das Glaubensbekenntnis der jüdischen Religion ist aber viel älter als diese Stadt!

Höre oh Israel, Gott unser Gott, Gott ist der einzige Gott

Meine Erinnerungen sind hier und mir scheint als ob ich nur vor einer sehr kurzen Zeit diesen Ort verlassen habe.

Meinen Dank an allen denen , die verursachten das diese Stolpersteine vor dem ehemaligen Haus einer jüdischen Familie eingelegt zu werden .

Meinen Dank auch an alle die hierher gekommen sind um an diesen Tag der Stolpersteinverlegung zur Ehrung von einigen der Jüdischen Familien dieser schönen Stadt teil zu nehmen!

Möge Gott gewähren ,das was mir und meiner Familie geschah, soll sich nimmer wiederholen!

Vera Seelig geb. Pionkowski

Vera Seelig wurde am 12. Juni 1872 in Gnoien geboren.
Nur sehr wenig ist von ihr bekannt.
Ein Verwandter meldete sich Anfang dieses Jahres und schrieb:
„Ich weiß leider nichts über sei außer daß sie wohl die zweite Ehefrau von Paul Seelig war. Auch über ihn weiß ich nichts außer daß er wohl Kaufmann und wohlhabend war und Vera zunächst bei ihm Hausdame war."
Er schickte die Kopie einer Zählkarte, die zur Volkszählung am 1. Dezember 1900 im Großherzogtum Mecklenburg-Schwerin jedem zugeschickt worden war.
Als Hauptberuf steht „Hausdame". Die Stellung im Hauptberuf ist mit „unselbständig" angegeben.
Religionsbekenntnis: mosaisch.
Muttersprache: Deutsch Staatsangehörigkeit: Deutsches Reich.
In einer Liste der jüdischen Gemeinde Güstrow von 1930 steht weder ihr Name noch der des Kaufmanns Paul Seelig.
Im Adressbuch von 1937 steht: Kaufmannswitwe Pferdemarkt 46,
1939 wird als Adresse Krönchenhagen 12 a angegeben. Das ist das Haus, vor dem wir stehen.

Der Verwandte schreibt, daß es keine Bilder oder Dokumente von ihr gibt.
Zu ihrem Lebensende gibt es zwei Daten. 20.11.1942 Theresienstadt
Todesdatum: 20.4.1942 Theresienstadt

Lachmann

An Herrn Pfarrer
F. Hachtmann
[redacted]

6th July 2009

Sehr geehrter Herr Pfarrer,

Noch immer beindruckt von den Feierlichkeiten in Guestrow im August 06, koennen Sie sich vorstellen wie ausserst Leid es mir tut, diesesmal nicht anwesend zu sein in Guestrow.

Aber die Gesundheitsverhaeltnisse meiner Frau und die dzu unvorhergesehenen von mir, machen meine Anwesenheit unmoeglich.

Ich bitte Sie in meinem Nahmen an den Herrn Buergermeister und seinem gesamten STADTRAAT meinen aufrichtigsten Dank und vollste Bewunderung auszusprechen fuer die Feierlichkeiten am Juy 27.

WIR LEBEN NOCH IMMER IN SEHR UNRUHIGEN ZEITEN, UND ES KANN NICHT GENUEGEND LOB UND ANERKENNUNG ZUM AUSDRUCK GEBRACHT WERDEN, FUER DIE GEISTIGE EINSTELLUNG DES HERRN BUERGERMEISTER'S UND SEINEN GESAMTEN MITARBEITER.

IN DER HOFFNUNG, DASS DIESE IDEOLOGISCHE EINSTELLUNG WEITERHIN VON ERFOLG IST,

Verbleibe ich,

in Dehmuetiger Anerkennung,

Kurt Gorrey

End of Folker Hachtmann Collection.